工商晚報
THE KUNG SHEUNG EVENING NEWS
督印及承印人：工商日報有限公司
香港灣仔分域街十八號
各部電話：編輯部、採訪部、營業部、廣告部、社長室、總編輯室、經理室、秘書室、中區辦事處
電報掛號：二〇七〇五五 郵箱六二號
出紙兩大張 售價壹毫

每日兩大張下午四時出版

南越局面突現新危機 佛教徒反政府兼反美

西貢美新聞處被襲 陳文香向泰勒致歉
美方發言人認爲係小部份青年所爲

【西貢廿三日合衆國際社電】南越境內紛紛擾攘，現在則已出現另一陰森魅影，就是已有要求「美國佬滾回去的動機」。

美國擬加强南越的力量，使南越成爲東南亞對付共黨的堡壘，所作努力遭遇的困難，以佛教徒轉而反美的事態使人最爲震驚。

如果力量强勁，政治態度天眞的南越佛教徒，對美國的南越政策持敵視態度，美國顯然將會陷入窘境，除受南越陸軍方面給以尚有疑義的支持外，南越百姓則並不給予支持。

南越佛教徒反對受美國支持的陳文香政府，指陳氏的政府帶「反革命色彩」。本星期四，南越佛教徒會首腦指摘南越陸軍「渴求權力」。本星期五，南越佛教徒會經示威，反對美國的政策，其中態度激烈的妄動份子，則在西貢市中心區，把美國圖書館玻璃窗的極大多數打破。

現在，南越佛教徒和赤色煽亂份子會輕而易舉地成爲南越境內兩個最有力量的政治團體。

美國（或任何人）如何能夠對付南越百姓身上所受的這兩股壓力，實在難以想像。

南越陸軍中有隨軍和尚七十人左右，陸軍每一部隊中的佛徒聯誼會，幾乎都由這批和尚主持。如果隨軍和尚能夠發動南越陸軍中佛徒聯誼會成員的情緒，則可想像得到：南越陸軍中也會出現靜坐罷勤，絕食罷勤，和其他形式的反抗行動。

【西貢廿二日法新社電】消息靈通人士說：南越總理陳文香，曾打電話給美國大使泰勒，對美國新聞處圖書館被攻擊一事表示遺憾。按該圖書館是於今天較早時在示威中被破壞的。

一位美國發言人評論說：「美國對這所純粹是爲越南人民服務的圖書館被荒唐地破壞一事，感到遺憾。但不相信這事是反映了大部份越南人民的感情。這些由大多數是青少年所作的事情，祇是一個極小的集團的破壞行爲。」

調景嶺救濟難民會主委 謝伯昌要辭職
据說賬目毋須在香港公佈 祇係直接向台灣救總負責

【本報訊】港九各界救濟調景嶺難民委員會，在該會由台灣救總派來的鍾秘書返台述職之前的昨晚，在九龍新雅酒樓九樓召開了一次歷時甚久未開過的委員會會議。會中身爲主委的謝伯昌被委員鄧祥大肆抨擊。

謝伯昌在會後沒有表示什麼意見，直至今晨接受本報記者訪問時始發表三點：

㈠委員鄧祥所指責近五、六年來未開過會，並非確實。本會在三年前仍每月開會一次，近三年來始停止開會。

有關此點，謝氏並未進一步表示爲甚麼近三年來未有開會的理由。

㈡鄧祥指責幾十萬救濟款項賬目未有公佈，也非大不了，因爲該等賬目已向台灣救總方面直接報告，無須在港公佈。

㈢關於委員兼調查主任周志剛說不知財政收支的問題，因爲他只掛名，實際上從不到會處理事務，因此所有財務事項都交給本會一些職員處置。最後，謝伯昌表示：既然有些委員對本人不信任，則本人將自行引退，因爲此是義務職，誰來幹都可以。

按該會昨晚會後，出席該會會議的該會常務委員鄧祥接見本報記者，答覆詢問時，他說：「一位在病中的常務委員兼調查部主任周志剛，給了我一個電話，叫我要在會議說幾句正義的公道話。」鄧氏說：「周志剛雖然係該會的調查部主任，但該會每一條賬款都未經他核算甚或過目就發放了。」

鄧祥又說：「爲了要對得起國家，爲了要對得起香港難胞，我在會議上是毫不留餘地質問主任委員爲甚麼五、六年來不召開委員會？和幾次台灣特別捐款如何發放？爲何不見公佈？」

跑馬地建築地盤 十一樓飛人
女工失足跌下重傷

【本報訊】一名跌打醫生的妻子在建築公司當雜工，今晨在跑馬地山村道十三號萬顯建築公司地盤的十一樓跌下重傷。

傷者朱珍，又名朱惠珍，四十三歲，于去年十一月十四日，受僱到該建築地盤工作，每日由早上七時半至晚上五時半，月薪七元五角。

今晨九時，她在該建築地盤的十二樓清除雜物，把那些雜物搬到十一樓的電梯口傾倒，九時許，建築地盤地下之工人忽然聽得一聲巨响，發覺朱惠珍由十一樓跌落，鮮血直流，後來該建築地盤的工友抱她睡在帆布床上，又通知管理人員陶明報警召救傷車，又着人通知其夫，據說其夫是跌打醫生。

今日天氣

預測今日吹輕微之東風，天色晴朗，天氣乾燥，氣溫和暖，午間升至攝氏廿一度（即華氏七十一度）。據天文台報告：另一股熱帶風暴「露芙」，又告產生。

葛量洪醫院女病人 跳樓斃命
警方疑係因病厭世

【本報訊】香港仔葛量洪醫院，今晨五時一女病人由四樓跳下，當堂重傷，被送往醫院途中不治斃命。

死者名呂好，四十歲，住青山道二八〇號四樓，死者有五子女，其夫梁執鎬，一家大小同住上址頭房，月租五十多元，死者一年前因肺病入醫院留醫，其家人時往探問，今晨其家人接獲通知，始知死者跳樓，警方調查懷疑死者因病厭世。

本港可能效法英國 初級偵訊案件 限制發表案情

【本報訊】本港可能追隨英國之行動，對於被控人將移交更高法院審訊之案件，在裁判署進行初級偵訊，將限制發表。

香港政府發言人昨夕評論英政府是項決定稱：毫無疑問的，一俟新法例制定及其確實條文得悉後，是否適用於本港之問題，即行予以考慮。

內政部次官史敦勳爵星期四晚宣佈是項決定以滿足批評所謂初級偵訊之報告每屬單方面者。

此係因於借問起訴方面之控罪後，被控方面通常保留在更高法院審訊時始答辯。

史敦勳爵對上議院稱：除非被控人已東釋放，否則初級偵訊之報導，只限於其姓名，控罪，及法庭之決定。當新法例付諸實行時，只適用於英倫及威爾斯，因蘇格蘭早已有類似之法律。

裁判官將歡迎是項決定。實際上，一年之前彼等曾主張取消初步偵訊。

龍繩勳具狀 控星島晚報

【本報訊】巳故影后林黛的夫婿龍繩勳，昨具狀高等法院，控告星島晚報非法誹謗，要求合理賠償及堂費之外，幷申請禁制令，以防止該報再次刊載誹謗文字。該項控詞中指出：去年九月十一日，星島晚報在第十版一段文字中，誹謗申訴人。由於被訴人的答辯書仍未送達法院，故該案仍未有確定審訊日期。

一個小童疑犯 在裁判署逃脫

【本報訊】中央裁判署於今晨十時半左右走脫了一個疑犯，該疑犯是一名十五歲的男童，在上庭之際於合法羈留中逃脫。

該男童被控聚賭，他是廣東人，蓄短髮，約五呎一吋高，兩眼細，身材瘦削，逃走時身穿白恤衫，長褲，腳穿一對膠拖鞋。

警方現正在追尋他，任何人如獲知他任何消息，請通知任何警員或警署以逮捕歸案。

週末逢賽馬 金鈔市遲開

【本報訊】昨市K金價再冲出二五五關（二五五·五收市），期鈔走勢却背道而馳，跌在五·七四收市。

與電按五·七五七五，通天單按五·七七四五，大鈔成五·七四七五，細鈔成五·七七三五。泰幣（即暹羅）兌廿七元四角（每百），台幣成一三三·五元（每千）。大披兌[illegible]元（[illegible]），鄭幣兌九角七仙（[illegible]）。澳門金價報三六五·五兩帑（足金每司兩計）。迄今晨九時卅三分，今晨金鈔市仍未開盤。

伊利莎白醫院 病人割頸重傷

【本報訊】一名在醫院留醫的男性病者，今日凌晨三時許用刀割頸自殺重傷，被轉送伊利沙伯醫院急救。

傷者曾發，四十九歲，三年前曾因病由鄉間來港治理，其女在一家五金廠工作，傷者全靠其女賺錢維持生活。

不久前，傷者在街上跌傷入院留醫，迄今晨，傷者女兒被醫方通知，始知其父割頸。

陳太煊病逝
明晨十一時出殯

前廣源號東主陳太煊原籍南海，少年從商經營火水洋雜數十年，交遊甚廣，信用卓著，馳譽商場，一向在九龍區代理壽星公煉奶，利華梘廠，澳門大光火柴廠及各種出品，戰前並曾代理亞細亞火水，業務鼎盛，前年因年老多病，退休調養，不幸醫藥罔效，於昨日壽終寓所，享壽六十有七，遺下一妻三子，現移靈九龍殯儀館，擇明日上午十一時辭靈出殯，商業場中，痛失老商號，聞者惜之。

拉圾車司機 被控輾斃途人
准二百元保外

【本報訊】[illegible]失枱，輾斃兩名[illegible]的垃圾車司機[illegible]男子周振德被認[illegible]在與死人事件中有[illegible]責任，被下令扣押，今晨被警方以危險駕駛，致人於死之罪名，解控於銅鑼灣裁判署。被告否認控罪，法官[illegible]定期下月十五、十六兩天，在中央裁判署進行審訊，被告准以現款三百元具保外出候審。

嘉年華百貨商場
九龍新蒲崗爵祿街廿二至卅四號
新作風 新貢献
本商場貨品介紹
男女服裝 新花毛衫 睡衣晨褸 毛被床布 兒童服裝 化粧香品 兒童玩具 毛巾襪部 玻璃瓷器 銅鐵水壺
售價特別廉宜 歡迎駕臨選購
特價品簡介
義大利女裝絨長衫裙 每條四元九毛半
美國女裝原子褲 每條十九元半
義大利女裝格絨西褲 每條九元九毛半
美國「醫生牌」玻璃筒牙擦 每支一元三毛
英國「狗頭牌」白錢襪 每對一元四毛半
義大利提毛錶 每個三元九毛半
男士們！
新款防水絹乾濕褸
每件祇售八十九元半

SEA & SKY COURT
赤柱 海天別墅
赤柱大街九十二號
售租分層 分期付款 尚有126年期
面對海灘．樹木林立．景色幽美．每層西戶．廳房寬濶．設有主人電梯及工人電梯各一部．上落快捷．隣近巴士總站．交通便利．為最理想之高尚別墅住宅．
洽購處：大生銀行有限公司 地產部 香港文咸西街五十號
電話：445011 445012 445014 地盤：93239

戴得其利是表
人人得其利是
DE LUXE TUGARIS SWISS

慶華大茶樓
地址：深水埗福華街一四七至一五一號
電話：八〇七八六 八〇七八九六
名茶美點 日夜供應
明晨啓市
晚飯宵夜 家庭菜式
營業時間 晨早五時至深夜二時

香港北角英皇道310-316 高樓21層
雲華大廈
地脚工程，經已完成；
歡迎比較，材料上乘；
管理第一，信譽保證！
本公司委託大新銀行經理一年至十年按月分期付款辦法
地址：大道中公主行三樓

日本医學權威界的新貢献！
最新根治有効剤 風湿敵
主治：風濕症，神経痛，跌打碰傷痛。
提防假冒影射
港九各大葯房，先施公司西葯部均售。
遠東總代理：三榮貿易公司 電話：441652 437207 437018

三榮貿易公司爲
風濕敵
致謝各埠來函啟事
謝謝諸君堅具信心由各埠來函藉資証明 閣下所患之風濕痛症經過服用風濕敵後釋然脫離多年的痛苦殊感快慰由此能使患有風濕症者當於痛苦掙扎之際得知風濕敵功效可靠決極步諸君立即採用風濕敵庶免不當忍受之痛苦今將各埠來函原版刊出倘因來函過多所刊出之字跡微小不清請到玉至刊出之各藥房櫥窗內詳細查看原函影本特此敬意鳴謝

証鉄效奇敵濕風
靠可全安 一第效功
世界各埠患者服癒後來函之眞實情形於下列各大葯行櫥窗內陳列：—
九龍佐敦道金城大藥房
九龍北河街義興大藥行
九龍馬頭圍道世光大藥行
荃灣衆安街百安大藥行
元朗大馬路草記大藥行
香港德輔道中長命大藥行
香港大道中大陸大藥行
香港洛克道梁國英大藥行
香港德輔道西潮洲藥行
筲箕灣工廠街榮福藥行

購買五龍二虎大樽一枝或小二枝兼送精美酒杯一只
（送完即止）
減價由即日起至除夕止
歲晚減價．酬謝顧客．門市八折
杏林庄
（榮譽出品）
五龍二虎酒．遠年杏林雙
總行：干諾道西廿九號（電話四三九六九六）分行：上海街四零三號（電話八四九〇一七）

商台八時三刻播放 熱門球員錄音訪問

李磊石：中華游樂會公開賽總裁判。許竟成：奇利近交換會網球部負責人。

六六年世界杯分區賽中與盧森堡交鋒，結果，以二比〇得勝，盧森堡在與法國作賽前，曾與南斯拉夫作戰，失手被擒，依照傳說慣例，法國與南斯拉夫交鋒，往往是爲後者

賓正街上前欲從對方球員腳下取去皮球的一剎那。

愛情隧道管理員 可憐下班回家去
總艷鏡頭看不清 好夢由來最易醒

英首相閃電行動 委任史超域爲外相

荷姆沾沾自喜謂可捲土重來 自由黨議員將扮演重要角色

【倫敦廿二日路透社電】英國首相威爾遜今晚作了一項使人驚異的選擇，宣佈五十八歲的史超域接替華爾克爲英國新任外相。

史超域是教育科學大臣，他雖然曾於一九六三年一度爲繼承已故的工黨領袖蓋斯基爾的候選人，但一直都少爲國會以外所熟悉。

華爾克昨天在倫敦東區里頓補選失敗後，國會中於較早時推測繼任人爲國防大臣希利或航務大臣占金斯。

威爾遜於發表一份致華爾克的慰問信後，即任命史超域爲外相。

該位前外相今晚說：「我將作一次短暫的休息，我一生都爲工黨服務，我將繼續如此」。

威爾遜在致華爾克的函中說，他和其他閣員都希望華爾克先生早日回來參加政治生活。

威爾遜說：華爾克在服務三個月的外相職位上，已對「政府及國家有無可估量的價值」。在這個時期中對英國在許多重要世界的事務中取得主動，已具有價值。

【布里斯托廿三日路透社電】據年五十八歲英國新外相史超域昨晚說：他將於今天在外交部就任他的職位。

【倫敦廿二日路透社電】保守黨領袖荷姆爵士今天歡迎那些補選結果，認爲是一項巨大勝利，他說：「這件事情，顯示國家現準備於獲得機會時即回復一個保守黨政府。」

據少數黨自由黨（在下議院有舉足輕重的力量）領袖格里蒙說：那些結果，使到工黨政府再把鋼鐵業收歸國有的計劃成爲荒謬得很。

他並提出警告說：「如果威爾遜先生要繼續留任，則他一定要開始做到投合比工黨左翼投票者死硬派較爲廣泛的人民心意的事情。」

威爾遜的政府，現時在六三〇席的下議院中擁有超出七席的全盤多數，但一般預料在四個保守黨佔優勢的四個席位的未來補選之後將減少爲三席的超出數。

在此種情形之下，在國會九個自由黨議員，可能扮演一個重要角色。

但政府方面人士今晚說：威爾遜將進行提出例如鋼鐵國有化甚至最爲惹起爭論的法案，如果無可能使到此個法案在議會獲得通過，則他方始考慮舉行一次新的普選。

那方面人士并說明政府并不認爲在下議院對一項比較次要問題在投票中遭受失敗，會引起舉行一次新的普選。

英陸長再度表示 決支持馬來西亞

巴基斯坦聲言準備出任調人

【倫敦廿二日法新社電】據陸防部長穆萊今天宣佈：英國對於吉隆坡與印尼所引起的爭執，「堅決支持馬來西亞」。

他發現一項正式聲明，其用意是在矯正由於他於一月二十日在倫敦所發表關於印尼部隊在婆羅洲增兵是「誇大其詞」的說法所造成的印象，他在那項聲明中說：「我的意向并不是在於說明這個印象。反之，我的用意，是在於指出那項增兵，正在實行中，并在於指出跟印尼自一九六三年以來即已加強襲擊行動對抗的一次大規模協同進攻，在今天是無可能發生的。」那項聲明又說：「我的言論，是有關那項增兵的性質，那項行動，正在印尼最前進據點進行中。在現時，印尼正在婆羅洲邊境一帶增加突擊部隊的人數和規模，而不是把適宜於供作進攻用途的一枝重大部隊調到那個邊境。我所提及增兵五十人至二百人一事，是指這些突擊部隊的人數而言。我的評論，無論在任何方面並不是旨在減損我們對於增強川以對付馬來西亞東部防線的部隊所作的估計，那項增兵行動，在若干時間以前即已開始現仍繼續進行中。」那項聲明於結論時幷說：「如果對那個地區的增援部隊減少下去，則我們將不克履行跟馬來西亞所簽訂的協定，一如我在此間（倫敦）和在遠東所說明的一樣，這並不是我們的意向。我們堅決支持馬來西亞。」

【喀拉蚩廿二日路透社電】據巴基斯坦總統阿猶布罕今天在吉大港說：巴基斯坦現隨時準備擔任斡旋工作，俾設法解決印尼和馬來西亞的糾紛。那個總統是在抵達吉大港機場後不久向各報記者發表談話。他說：他的國家願意服務，俾在巴基斯坦安排由印尼和馬來西亞舉行一次會議，俾和平談判和解決他們的問題。

蘇菲亞羅蘭抵尼斯拍片

義大利籍女影星蘇菲亞羅蘭，於一月廿二日抵法國尼斯城，俾拍攝她的「L太太」新片。圖爲蘇菲亞羅蘭抵達尼斯後在她下榻所的酒店的露台上向人揮手示意的情形。（合衆國際社無線電傳真）

美國共和黨主席已易人

【芝加哥廿二日法新社電】美國共和黨全國委員會主席布奇，今天在這裏正式辭職，繼任該委員會主席的是布利斯，五十七歲，俄亥俄州人，是在該委員會委員一致同意下選出來的。

去年，共和黨總統候選人高華德挑選布奇出任該委員會的主席。美國去年大選過後，共和黨近乎一分爲二，黨內的右派繼續支持高華德，中庸與自由派人則致力設法，想重新取得黨裡的控制地位。共和黨內反高華德的份子曾集中火力猛轟布奇。爲了協助黨內兩派復和，布奇宣佈辭職，布利斯便當選繼任他的職位。

布奇今天在正式辭職的聲明中說：「共和黨必須團結，團結必須不是握手和微笑的表面文章，必須用我喜歡喚作忍受的東西來達成的。」

為了車房搬遷問題 義軍佬撞火 持械鬧法庭

當場射死法庭聽差一名

【義大利厲里維那拉區聖景摩城廿二日路透社電】一個退休的義大利陸軍准將（年七十四歲），本夜在此間裁判司署手持一枝手槍，發狂的亂擲，并殺死一個法庭聽差。

據警察說：那個退休軍官曾由一枝自動手槍發射子彈廿四發。那個准將并擊傷四人，包括那個裁判官。

警察隨後趕到現場，并用自動武器向其他開火射擊那個受傷和被舁往醫院的男子，在衣袋裏仍有五排子彈。

據一個法庭書記說：顯見那個退休准將康卡羅，曾到法庭詢問有關適合其搬遷他的車房的命令。

他跟那個法官發生齟齬之後，即拔出那枝手槍，開始發射。

【倫敦廿二日路透社電】一個法庭今天獲告：當一個年十九歲的青年恐嚇前世界中量級拳王道恩斯和索取金錢的時候，他反而很快的被人擊倒。

一個給團訓練員彼得克爾在承認向道恩斯寄出一封恐嚇信要求獲得五千鎊的罪名後，被判緩刑兩年。

道恩斯依照警察的訓令，曾履行跟克爾的一次約會。他未有把五千鎊交給克爾，反而一拳把那個青年從一架摩托踏板車擊倒在地。克爾曾聲言焚燬道恩斯所開設的賭場，和在其倫敦寓所投擲來一枚汽油彈。

美國造原子鐘 時間準到極點

【華盛頓廿二日路透社電】據今天宣佈：美國陸軍已經發展一種能指示十億份之一秒時間的原子鐘。

那個聲明并說：那個其大小爲一立方呎的原子鐘在三百年將祇行快或行慢一秒。那個重四十四磅的原子鐘，甚爲堅固，可在戰場使用，并可由一個人管理。

美國擬與盟邦商討德國問題

【華盛頓廿二日法新社電】美國國務院發言人今天說：如果西方其他三個盟邦法國、英國和西德有意的話，美國準備討論德國問題和德國的重新統一。

麥克羅斯基說：「我們保持我們的態度，就是如果其他三個西方盟邦有意思要會商德國問題，不論是兩方的或集體的，我們自給準備與他們會商。我們也願意進一步考慮其他西方國家對這些會談所提出的任何特別建議」。

麥氏提及，美國政府的立場是認爲德國問題是與其他問題「有密切關連的」。

北越共軍進入寮越

美國官員指出 寮共指摘泰越參戰 蘇俄不滿韓軍入越

【華盛頓廿二日美聯社電】美國官員今天說：去年已有數千名北越軍隊，通過寮國滲入南越。

美國當局認爲：在南越的越共游擊隊從北越獲得增援部隊的原因之一是，南越共黨的人力來源可能已告枯竭。

按國務院最近曾說：北越在寮國的軍隊，「在最近數週中已告增加」，今天跟着就發表北越人員已大批滲入南越的消息。

【華盛頓廿三日美聯社電】美國國務院發言人在本星期五說：最近若干星期以來的跡象，顯示北越有共軍進入寮國中部和南部地區。

該院發言人麥克羅斯基說：「我們在密切注意寮國的局勢。」他說：事態使人担心，但不使人驚駭。

美國戰鬥機轟炸寮境山區叢林共軍補給兼運兵綫上的戰略要地，已經歷時好幾個月。這事情在最近被透露時，對北越活動的增加，曾隨同出現報導和猜測。

麥克羅斯基對記者說：寮境共區有北越部隊已經歷時多年。麥氏還說：寮境的雨季時，寮國境內共方通常會出現活動。寮境天氣好轉的雨季大約已經在兩個月前結束。

麥氏答覆記者的詢問說：過去幾星期來，寮境北越軍的人數已經有淨增情事。麥氏說：他不能夠斷定這比一年前乾季又再開始時寮境北越軍的人數是否也淨增了一些。

近來，共軍曾在寮國桑怒省兇猛作戰。該省的省城，一向是寮共軍和北越軍總部的所在地。

麥氏另外強調：「我們從沒能夠証實南越境內有北越部隊。」

記者詢問麥氏：美國國務院對泰國被共軍滲入的消息是否也有所聞？麥氏答道：「我沒有看見有關這事的任何証據。」

【巴黎廿二日法新社電】寮共電台說：在美國指揮下對寮國中部，共區第九號公路一帶發動的新進攻，刻正使用泰國和南越的部隊。

寮共在本月廿日廣播說：去年十二月中旬起，「美國和走狗」曾集結十營左右的兵力，在美國飛機和砲火掩護之下，沿三索河和康占河再三發動進攻，已經佔領好些村莊。

【莫斯科廿二日美聯社電】蘇聯外長葛羅米柯今天說：派遣南韓軍隊赴越南一事，是一項對國際協定粗魯的破壞，也是對東南亞和平的一項嚴重威脅。

葛羅米柯的指摘，是塔斯社在摘要發表葛氏致中共與北越外長的函件時透露。

塔斯社說：葛羅米柯重申蘇聯誓言要「對越南人民在對抗美國帝國主的侵略計劃的正義鬥爭中，給予一切援助」。

葛羅米柯的函件，曾要求美國和韓國軍隊退出越。

英新外相史超域前往相府會威爾遜

昨晚英倫已宣佈史超域接替華爾克爲外相，圖爲史超域赴唐寧街十號晉見威爾遜首相。（合衆國際社無線電傳真）

新聞鼻　做之

越局與寮戰

據西貢發佈的消息：政府軍昨天突擊一個越共游擊隊的出擊區，不特粉碎了越共對邊台市的一項有計劃的進攻，並且又在西貢以南四十五英里的建和省戰鬥中，擊斃了越共游擊隊四十六人，同時擒獲可疑人物五十五名，造成了數週以來消公河岸顯赫的戰果（另一說俘獲游擊隊的數目是六十一人，另嫌疑份子三十五人）。

從這些軍事行動中，我們可以看見到的是，南越政府部隊已恢復了鬥志。而隱藏在這種鬥志的背後，更說明了南越局勢已漸趨穩定。這是對共產陣營極端不利的一回事。因此，我們立即也就看見發生兩項強烈的反應：㊀北越共黨已派出兩營軍隊，直開寮國，增援寮共，向桑怒省右翼軍隊防區進攻，使該區的局面，頓趨嚴重。㊁約有二千名佛教男女僧尼，於昨天包圍美大使館及美新聞處前面，舉行示威，因而迫使軍警與彼等發生衝突，僧尼及旁觀的少年受傷及被捕者達數十人。

寮局驟緊和南越僧尼的騷動，表面上似是兩回事，不相干連。但從我們看來，這是共黨向南越局勢發動政治的和軍事的反擊。其目的在使到美國和南越的主持人，手忙腳亂，造成了「扶得東來西又倒」的敗局。

英外相辭職

由於英外相華爾克在競選下院議席的失敗，不能符合「英國的憲法，內閣閣員必須在國會擁有議席，以便答覆質詢及說明政策」的要求，而不能不出於辭職，使英工黨政府又陷入了危機。

華爾克的挫敗，使工黨在下院中超過保守黨的多數減至僅有三席。同時倫敦證券交易所的股份價值紛紛報升。這說明了英工黨上台還不到一百天，便露出不安定的跡象。無怪保守黨領袖荷姆，於里頓區補額選舉中獲得勝利後，宣稱：「這顯示出，國人現時正準備，當時機來臨的時刻，將改爲一個保守黨政」。

蘇警告印尼

倫敦傳出消息，蘇俄已對印尼西方就大馬問題捲入武裝衝突一事，殆提出警告。蘇俄此舉，表面上自然可解釋爲維持麻六甲海峽的和平。但骨子裡，是鑑於蘇卡諾已有日益與中共加強勾結的跡象，而感到特別的憂慮。不過，據我們的瞭解，雖說蘇俄曾以大批武器供應印尼，但能否僅以此而可滿足了蘇卡諾的野心，此刻已在未可知之數。這過蘇俄對印尼的影響力如何，是個很好的測驗。

歐戰勝利日 共方在東柏林將作部隊檢閱

【柏林廿三日合衆國際社電】消息靈通人士昨天說：蘇聯集團的武裝部隊，將於五月八日的歐戰勝利日在東柏林檢閱。這是在共黨對抗西方的北大西洋公約的華沙公約組織的國的軍隊，第一次在東柏林舉行檢閱。

該消息說：是項檢閱將由曾參加柏林戰役的蘇聯部隊領導。參加檢閱的將有東德、波蘭、羅馬尼亞、匈牙利、保加利亞和捷克的部隊。

馬嘉烈訪問後 愛爾蘭小村鎮昨又發生暴動

【愛爾蘭羅西港廿二日美聯社電】在十名與馬嘉烈公主的炸彈案有關的男子在法庭上審問後，這個愛爾蘭的鄉村市鎮今天已再發生暴動。同情被捕者的示威分子曾搗毀窗戶，許多商店都關閉。有二人受傷，一人被捕。

日對中共貿易 不予財力支持

【本報訊】東京消息：日本外務省發言人曾野明，本日下午接見中央社記者說：日本政府將不允許一分錢，通過進出口銀行，以任何種方式或任何途徑來資助「大日紡」尼龍廠的售予匪帮。他還說：通產省批准該項交易合約時，附帶的條件也創了一個先例，即是進出口銀行今後將不以財力支持對匪帮的任何工廠輸出，不論工廠是大或是小。日本通產省大臣：於昨天批准了大日紡於一九六三年五月與匪僞政權簽訂的出口一個價值二千六百萬美元的尼龍廠的引起爭論的合約。

蘇俄實在太無賴 明明欠聯國會費 但卻說可捐少少

【聯合國廿二日路透社電】蘇俄今天聲言準備對聯合國所設的自動捐獻款目提出捐助，藉使聯合國恢復財力，然而祇在聯大解除蘇俄表決權所受的一切威脅時，纔這樣行動。

蘇俄駐聯合國代表團發出書面聲明說：蘇俄捐助的數目，將由蘇俄本身單獨決定。

美、英兩國曾經說過：蘇俄捐出的數目，至少須有二千一百七十萬美元，以免聯合國憲章第十九條可能提付執行。這條條文說：任何會員國遲繳相當兩年的應繳款，則在聯大中喪失表決權。

蘇俄的書面聲明中說：「自動捐助的數額，將由我國政府自行決定」。

蘇俄的聲明說：蘇俄祇在聯大接納去年十二月亞非國家所提的一項建議時，方才決定自捐的數額。亞非國家的這道建議，主張不引用聯合國憲章第十九條，對自動捐獻，應該不存偏見。

美巨型軍機在希臘撞山

【雅典二十二日路透社電】美國一架巨型軍事運輸機，今天撞中在伯羅奔尼撒區的四千八百呎白雪皚皚的山頂，據現場救援隊消息說，機上十人均已喪失。

救援人員正在挖掘殘骸找尋屍身。據電台說：飛機殘骸中的屍體已被焚燒至不可辨認。

這裡的美國人士消息說，該機是載運郵件從義大利東北部的亞維諾空軍基地飛來雅典的，機上有八名機師和二名乘客。

邱翁病中喜訊 他的孫媳婦生個胖小子

【倫敦廿二日路透社電】邱吉爾爵士今晚第三次作曾祖父了。

邱氏的孫媳婦已在西敏寺醫院產下一男嬰，該嬰兒稍爲早熟一點。

一位醫院發言人說：邱吉爾夫人（按爲邱吉爾爵士的孫媳婦）和嬰兒的情形都「十分良好」。

【倫敦廿二日路透社電】據邱吉爾的私人醫生今天宣佈：一週來爲其生命搏鬥的邱吉爾爵士，其情況今天更趨惡劣。

據摩蘭勛爵在邱吉爾寓所廿五分鐘訪問後說：雖然邱吉爾整天安睡，但邱吉爾的情況已有若干惡化。

醫學專家說明這是在連續三次公報報告未有變化之後，使人感到不安的消息。

英國醫學協會一個發言人說：那項病情（比最初可能認爲有可能的較爲緩慢進行。

摩蘭勛爵是邱吉爾年八二歲的朋友和私人醫生，他在發表第十七次公報之後數分鐘離開邱吉爾的寓所。他並未有停下來向集在街頭的各報記者談話。

他於星期三晚曾在充份長久的時間停下來，贊同一項說法，認爲年九十歲的邱吉爾，自從他於去週對中風病開始搏鬥以來，現已陷於最低潮。據摩蘭勛爵由屋內向各通訊社用電話所發出的消息說：預料第十八次公報，將於明晨發表。

艾登夫婦探視邱翁

本月十九日，曾任英國首相的艾登勛爵（中）和夫人（左）在倫敦海德公園門街邱吉爾宅第探視邱氏病況完畢離去時，邱氏的私人偵探莫雷（右）在邱宅門前叫艾氏夫婦的司機把車子駛近。艾氏於一九五一年在邱吉爾內閣中担任外相到一九五五年，後來便繼邱氏出任首相。艾氏的夫人原名克拉麗莎·史賓西·邱吉爾，是邱氏的姪女。（美聯社）

英人在邱翁銅像前念誦新禱文

一個婦人和她的女兒，於本月廿二日在英國埃塞克斯郡，武特福德城在邱吉爾爵士銅像面前停下來，念誦新禱文。那個銅像，是在邱吉爾爵士在議會所代表的選區武特福德城豎立的。（合衆國際社無線電傳真）

異軍突起的青春影星碧姬小姐常飲施務露酒天眞活潑美麗動人

•每樽十六元•

肝臟就是生命

多飲烈性酒的人肝臟易壞

施務露酒

不傷肝臟所以喜慶宴會人見人愛

因施務露酒是葡萄釀造，不含化學或烈性酒精，所以不傷肝臟或致硬化而危害生命。施務露酒乃健康延年益壽的泉源。

施務露酒有健胃補血特效功能，很多胃弱及消化不良的男女，身體日弱，些少工作則覺疲倦不堪，飲數樽後就見愈了。很多婦女因貧血而致月事困難失調，如頭暈眼花腰酸肚痛，若於月事前數日，日飲三小杯，則可免行經時的痛苦。孕婦日飲三小杯，可以平衡被自私胎兒吸去的鐵質而支持體力。產婦飲之，乳泌增加，補充失血，子宮收縮及去瘀，迅速恢復健康，精神充沛，青春可保。病後調養，無上聖品。請記住，施務露酒，係施務露大醫師三代眞傳的精良補酒。提防假冒。

工商晚報 狗經

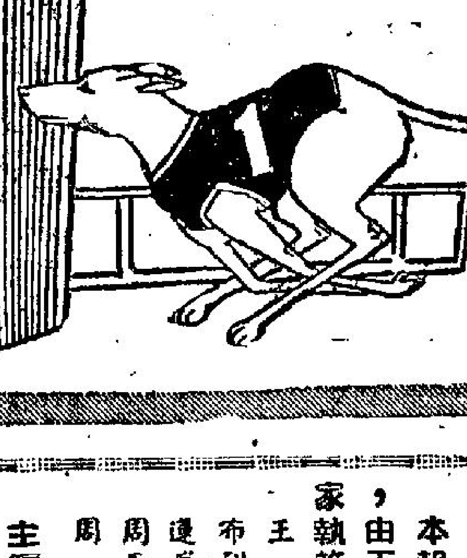

本報狗經，由下列專家執筆：王者　布列特　達奉秀士　周天王　周恭　主編：申江豹

近賽失利新犬 遇冷刨要盯緊
喧傳必勝犬隻反宜忍手

今晚各場最後分析

申江豹

今晚賽狗，秩序的編排，和上一週稍有不同，就是第一、二、三場，先跑四五〇碼短途賽，第四、五、六場，爲五九五碼最長途，由第七場起，以下俱爲五二五碼賽程。

最……後　提……供

值得注意，今晚有數量不少的久休復出犬參戰，加上新犬分別滲入相鬥，形勢複雜混亂。因此，我以爲今晚的戰略，要緊守兩個原則：第一，喧傳的必勝犬隻，最好忍手；第二，新舊犬混戰場合，新犬質好，不妨睇高半寸。特別是出賽三兩仗，還未出頭的新狗，要考慮牠是否因場地不熟？排位不合？一時失常？不宜因此對牠睇輕，尤以一些被冷落新犬，應該從新估計。愛抓冷門的朋友，更要在這方面動腦筋。

從分場表看，十二場的狗賽次，有高有低。一般來說，編排手法頗好，同場中相互間實力接近，雖有一面倒大熱出現，奉勸各位，選狗投注，不宜「執着」，因爲自己心愛那頭狗，不論冷熱照捧，而應全盤考慮。這裡隨便舉出第一場做例子，選一場出賽犬爲：㈠好友，㈡伯爵之寶，㈢荷蘭勇士，㈣銀行家，㈤琥珀，㈥上海先生。論班底，好友，上海先生最高，前者上賽走入三甲，已有回勇跡象；後者後勁雄，早操亦勇，兩犬同排有利檔位。伯爵之寶快閘，後勁不弱，同程佳績僅次於兩犬。荷蘭勇士質新，試操續好。銀行家四五〇成績，爲各犬之冠。琥珀上賽勇態初回，走勢轉好。可以看出，六犬旗鼓相當，各擅勝場，選狗時應予深慎考慮，以互比較。

全晚之賽，第六場無疑最惹人矚目，新狗王可能在此一戰產生。六犬中快樂王子勇不可當，又據一檔地利，機會不弱。要得新扎，走勢刁鑽，但排二檔，會受龍威與快樂王子所挾。龍威經得起攷驗，長、中、短路程都勝任裕如，實力份子。噴射機母艦據說爲八五〇碼「寶藏」，從兩次看來，果然有驚人之質，呼聲最高。倡友第二新勝，成績遲差一綫，估計只有陪跑份兒。實得狀態極劣，長程路程合，外檔又合走法，爭位之材。

下面試提出各十二場的心水狗，給各位捐酌：

第一場：好友高班之材，上賽走來，頭頭是道，力拚入三甲。琥珀狗發利內檔，此番落位合，勞望甚濃，可惜不合太冷。

第二場：金龍存驗人情，鬥志好，後勁强，雖然身居中檔，但此犬快閘，仍可放頭，不勝穩位。

第三場：巡洋艦同程佳績廿五秒九，爲各犬之冠，此賽又得地利，機會最大。

第四場：走長途，六犬之中，我以爲一本萬利最可靠，論質素，亦高出餘犬一綫，首選之材。

第五場：山童敗於上賽受捧，原因是運動家倒地所阻，表現毫無疲態，今仗可幸出吐。

第六場：一至四檔幾頭惡犬，能闖爭先，前段蜂湧堵欄，必拚個你死我活，因此，我認爲排大外檔，靠後勁取勝的實得，可收漁人之利。何況此犬同程佳績廿三秒九，遙高出餘犬半綫。

第七場：伯爵之星好後勁，衝刺力强，上賽跑第三，成績接近本身水準，這一賽排大外檔，正合腳法，力足爭勝。

第八場：旺財回勇，狀態處於巔峯，此賽得一檔地利，快放後勁强，同場對手雖强，機會仍以牠最好。

第九場：戰國英雄班次名超，復出兩戰兩勝，成績穩見進步。這一賽對手平常，可以連闖三關。

第十場：金路新犬，快閘前速錢，連賽未有表現，但成績不弱，同場大熱犬領導者，雖勝成績還在牠之下，我認爲此賽，牠最有機會出頭。執冷佳選。

第十一場：喜馬拉雅是一頭後勁狗，三賽看牠走勢，刁鑽凌厲，但都未有機會勝出，只因波勾，碰撞，都屬意外，今賽外檔位合，可伸積憎。

第十二場：霓虹天新勇，兩勝得位，上賽跑來，後勁比前增加，同場對手弱，二檔近欄得地利，遙頭狗快放，有力帶到底。

撲到正

第二場　(六)金毛鼠

第十場　(三)金路

荷蘭勇士機會大

第一場　四五〇碼　八時正

犬名	最近成績	完賽名次
㈠好友	二六．四七	C6 C6 B3
㈡伯爵之寶	二六．六九	B3 B4 B5
㈢荷蘭勇士	二六．五T	B6 B1 B1
㈣銀行家	三一．二M	B5 C3 C6
㈤琥珀	二六．五五	B6 B4 B2
㈥上海先生	三一．二C	C5 C1 C7
後備大歡喜	二六．五〇	C3 B4 B4

荷蘭勇士兩週試跑同程，成績在廿六秒四之間，走勢不弱，編與內狗同檔，機會大。上海先生，小休復出，早與同場狗王試廿六秒五，處有利六檔，位置甚濃。好友前復出，跑來曾得第三，表現有佳勢象，如今可期。琥珀近來表現，有趨起狀，不過此犬易波勾，比較難捧。銀行家往績雖佳，惟久休復出，早操勁力仍弱，未足重視。伯爵之寶早負於荷蘭勇士七個身位，走得甚弱，機會有待。後備大歡喜前未有，機會平常。

金龍況勇可稱雄

第二場　四五〇碼　八時廿五分

犬名	最近成績	完賽名次
㈠萊茵河	二六．三三	C5 A6 B2
㈡賭城	二六．二九	B1 B4
㈢伴侶	二六．〇	A2 B6 B6
㈣金龍	二六．一三	C2 B2 B2
㈤美麗號第二	二六．二二	B1 B6 B1
㈥金毛鼠	二六．二八	B3 B1 B5
後備指天椒	二六．二九	B2 A1 B2

金龍前賽復出，表現甚勇，今番强手他去，可以稱雄一時。賭城試跑本程有過廿五秒六成績，前賽敗於病後體力未復，可能有較佳演出，不宜小覷。美麗號第二休息了兩週，前賽爆冷，後上力足，今番又在五檔，仍可有上名機會。餘犬金毛鼠狀況不穩，鬥志不强，要放出才有機會，難以倚重。伴侶徒有氣力，走位不佳，易波勾，機會平常。萊茵河底質甚傻，起步甚快，處一檔有利，可視作冷配搭。後備指天椒，實力平常，祇宜小敵。

位置過關

第二場　(四)金龍

第三場　(一)巡洋艦

第五場　(五)過江龍

第八場　(二)樂意

第九場　(六)戰國英雄

巡洋艦得佔地利

第三場　四五〇碼　八時五十分

犬名	最近成績	完賽名次
㈠巡洋艦	三一．九二	C6 C2 C5
㈡香港大亨	三二．一九	B5 B6 C4
㈢海量	二六．六七	B3 B6 B5
㈣玫瑰	二六．五五	C1 C3 B5
㈤保險家	二六．七三	B2 B3 B4
㈥明威	二六．八八	B6 B5 B5
後備碧雲天	二七．一三	B6 B5 B6

巡洋艦狀況雖然平常，但編在此組，而且處有利之檔，可望放到底看手不弱，高一線。行險家，是同盤中比較肯跑的一頭，後上有力，可染指位置。玫瑰剛賽復出，走第四，成績有起，如不惹事生非，有力闖入三甲。餘犬海量，近期數賽表現弱不甚，僅宜以冷狗看待。明威新犬中殺水之一頭，出龍反應差，不足重視。香港大亨，僅有一段前速，後勁甚弱，機會較微。後備碧雲天每況愈下，難以看好。

一本萬利後勁强

第四場　五九五碼　九時十五分

犬名	最近成績	完賽名次
㈠主力艦	二六．四四	D3 C3 B4
㈡楓葉	三〇．七四	D3 C6 C2
㈢大紹	三五．四	D4 D1 C3
㈣一本萬利	三〇．八六	C3 D1 D1
㈤五龍	三五．四九	C2 D5 D2
㈥金聲	三一．〇C	D5 C2 C1
後備樂家	三五．九一	C6 C6 D2

一本萬利編在此組，路程亦吻合，可惡一股後勁控制全局，不妨捧場。主力艦近態不弱，跑長途比較有利，機會僅次於一本萬利而已，位置甚大。金聲近期兩賽，後上甚力，論底質，此犬比同盤高出兩線，機會似乎也不弱。五龍後勁凌厲，不過今仗對手强得多，機會大打了折扣。大紹有實力不足之態，後備可能門不過幾頭後勁狗，不宜期望過殷。楓葉不宜此程，而且實力最弱，機會不大。後備樂家，有距離，出也機會極微。

工商晚報貼士

場次	首選	熱門	冷搭
一	㈢荷蘭勇士	㈠好友	㈥上海先生
二	㈣金龍	㈡賭城	㈠萊茵河
三	㈠巡洋艦	㈥明威	㈣玫瑰
四	㈣一本萬利	㈥金聲	㈠主力艦
五	㈤過江龍	㈥麗娜	㈡天龍星
六	㈣噴射機母艦	㈡龍威	㈢要得
七	㈥伯爵之星	㈢利害	㈡香港少爺
八	㈠樂意	㈠旺財	㈤明星
九	㈥戰國英雄	㈠神腿	㈣幸運寶
十	㈠領新日	㈣領導者	㈡通利
十一	㈥喜馬拉雅	㈣大熱門	㈢幸運之寶
十二	㈠霓虹天	㈢太空奇景	㈣首獎

今晚澳門狗滙電台貼士

狗場	逸園 正	逸園 副	逸園 冷	貼士 正	貼士 副	貼士 冷	權威 正	權威 副	權威 冷	格力 正	格力 副	格力 冷	宇宙 正	宇宙 副	宇宙 冷	錦囊 正	錦囊 副	錦囊 冷	綠邨電台 初選
第一場	㈢荷蘭勇士	㈡伯爵之寶	㈤琥珀	㈣銀行家	㈠鑽石皇牌	㈢荷蘭勇士	㈢荷蘭勇士	㈥上海先生	㈠鑽石皇牌	㈡伯爵之寶	㈢荷蘭勇士	㈤琥珀	㈢荷蘭勇士	㈡伯爵之寶	㈣銀行家	㈠鑽石皇牌	㈢荷蘭勇士	㈥上海先生	㈢荷蘭勇士 ㈤琥珀 ㈡伯爵之寶
第二場	㈣金龍	㈡賭城	㈠萊茵河	㈠萊茵河	㈢伴侶	㈡賭城	㈡賭城	㈣金龍	㈢伴侶	㈣金龍	㈠萊茵河	㈡賭城	㈣金龍	㈡賭城	㈤美麗號第二	㈣金龍	㈡賭城	㈠萊茵河	㈣金龍 ㈤美麗號第二 ㈥金毛鼠
第三場	㈠巡洋艦	㈣玫瑰	㈡香港大亨	㈠巡洋艦	㈢海量	㈣玫瑰	㈠巡洋艦	㈢海量	㈥明威	㈠巡洋艦	㈢海量	㈤探險家	㈠巡洋艦	㈣玫瑰	㈡香港大亨	㈠巡洋艦	㈣玫瑰	㈡香港大亨	㈢海量 ㈣玫瑰 ㈠巡洋艦
第四場	㈣一本萬利	㈠主力艦	㈤五龍	㈠主力艦	㈤五龍	㈣一本萬利	㈠主力艦	㈣一本萬利	㈥金聲	㈥金聲	㈣一本萬利	㈠主力艦	㈥金聲	㈣一本萬利	㈠主力艦	㈣一本萬利	㈥金聲	㈤五龍	㈠主力艦 ㈣一本萬利 ㈥金聲
第五場	㈥麗娜	㈤過江龍	㈠山童	㈤過江龍	㈠山童	㈡天龍星	㈤過江龍	㈥麗娜	㈡天龍星	㈤過江龍	㈥麗娜	㈠山童	㈤過江龍	㈥麗娜	㈠山童	㈥麗娜	㈤過江龍	㈡天龍星	㈥麗娜 ㈤過江龍 ㈠山童
第六場	㈣噴射機母艦	㈡龍威	㈥實得	㈣噴射機母艦	㈥實得	㈠快樂王子	㈣噴射機母艦	㈥實得	㈡龍威	㈣噴射機母艦	㈥實得	㈠快樂王子	㈣噴射機母艦	㈢要得	㈡龍威	㈣噴射機母艦	㈥實得	㈠快樂王子	㈣噴射機母艦 ㈥實得 ㈠快樂王子
第七場	㈥伯爵之星	㈤華秀	㈡利害	㈤華秀	㈥伯爵之星	㈡利害	㈥伯爵之星	㈣驅逐艦	㈠香港少爺	㈡利害	㈥伯爵之星	㈠香港少爺	㈤華秀	㈥伯爵之星	㈣驅逐艦	㈡利害	㈥伯爵之星	㈣驅逐艦	㈤華秀 ㈥伯爵之星 ㈣驅逐艦
第八場	㈠樂意	㈡旺財	㈢哮天神犬	㈡旺財	㈠樂意	㈥蝴蝶之王	㈠樂意	㈤明星	㈡旺財	㈠樂意	㈡旺財	㈢哮天神犬	㈠樂意	㈥蝴蝶之王	㈡旺財	㈡旺財	㈠樂意	㈢哮天神犬	㈠樂意 ㈡旺財 ㈥蝴蝶之王
第九場	㈥戰國英雄	㈠黑鑽石	㈣幸運寶	㈥戰國英雄	㈠黑鑽石	㈢奇珍	㈥戰國英雄	㈠黑鑽石	㈤金屏	㈥戰國英雄	㈠黑鑽石	㈠神腿	㈥戰國英雄	㈣幸運寶	㈠黑鑽石	㈥戰國英雄	㈠黑鑽石	㈢奇珍	㈥戰國英雄 ㈣幸運寶 ㈢奇珍
第十場	㈠領新日	㈣領導者	㈢金路	㈠領新日	㈡通利	㈥和平日	㈠領新日	㈢金路	㈥和平日	㈣領導者	㈠領新日	㈢金路	㈣領導者	㈠領新日	㈥和平日	㈡通利	㈣領導者	㈠領新日	㈣領導者 ㈠領新日 ㈤巴康
第十一場	㈥喜馬拉雅	㈣大熱門	㈤聯福	㈥喜馬拉雅	㈤聯福	㈠勝利	㈥喜馬拉雅	㈤聯福	㈣大熱門	㈥喜馬拉雅	㈢幸運之寶	㈠勝利	㈥喜馬拉雅	㈤聯福	㈢幸運之寶	㈥喜馬拉雅	㈣大熱門	㈤聯福	㈣大熱門 ㈢幸運之寶 ㈤聯福
第十二場	㈠霓虹天	㈡訓練者之寶	㈣首獎	㈢太空奇景	㈡訓練者之寶	㈥如意	㈣首獎	㈤相見歡	㈠霓虹天	㈡訓練者之寶	㈢太空奇景	㈠霓虹天	㈢太空奇景	㈠霓虹天	㈡訓練者之寶	㈢太空奇景	㈠霓虹天	㈥如意	㈠霓虹天 ㈢太空奇景 ㈡訓練者之寶

孖寶

第一場　(三)荷蘭勇士

第九場　(六)戰國英雄

麗娜質態高一線

第五場　五九五碼　九時四十分

犬名	最近成績	完賽名次
㈠天龍星	三五．八二	D2 C6 D4
㈡山童	三一．三三	C4 C5 C4
㈢金豹	三六．二一	C5 C3 D6
㈣好彩	三六．〇六	C1 C4 D5
㈤過江龍	三一．一C	C3 D2 C4
㈥麗娜	三一．一C	C4 C2 C1
後備快速艦	三一．〇四	D5 C2 C3

麗娜雖然初次被編賽本程，但以近態論，勝在修氣力，本賽牠最强的對手是麗娜。過江龍前賽敗於坐位，望勝之材。山童近態良佳，前賽敗於爲倒地的運動家阻去路，今仗有一拚之力，未容忽視。餘犬好彩又回復前鋭後疲，此程不易支持，機會不大。金豹已有疲態，上賽更見窒步，不足重視。天龍星演出欠穩，常見帶出後弱，甚至包尾歸來，難以捧場。後備快速艦，實力相當，出可爭位。

噴射機母艦最惡

第六場　五九五碼　十時五分

犬名	最近成績	完賽名次
㈠快樂王子	二九．九三	D1 D1 D2
㈡要得	三〇．〇C	B4 B1 C1
㈢龍威	一九．六A	C3 D1 A1
㈣噴射機母艦	二九．九C	B2 B1 C1
㈤倡友第二	三〇．一二	B1 B6 C2
㈥實得	一九．七八	C2 C4 A2
後備龍運	二〇．一七	C3 C3 A6

頂班犬爭霸戰，噴射機母艦以牠的走勢和後上力，足以壓倒羣雄。實得後勁强橫，曾以卅三秒九取過本程第一，機會頗然不弱。快樂王子，仍在巔峯狀態中，本賽處一檔，前段仍屬牠的天下，但後勁必門不過噴射機母艦，祇屬配搭材。龍威走勢刁鑽，勁力亦不弱，此犬爭位實力。另犬要得新勇，但升上此班，似乎比王子勝一籌。倡友第二實力比要得遜弱，預料爲此役殿後將軍。後備龍運實力平常，跑的份兒。機會不大。

穿雲箭

第二場(四)金龍

第四場(四)一本萬利

六場(四)噴射機母艦

伯爵之星可掄元

第七場　五二五碼　十時卅分

犬名	最近成績	完賽名次
㈠香港少爺	三〇．五五	B1 D1 C4
㈡利害	三〇．六九	D2 D2 C4
㈢貿公	三〇．八七	C6 C6 C5
㈣驅逐艦	三〇．九五	B2 C1 C4
㈤華秀	三〇．五四	B1 B5 C3
㈥伯爵之星	三〇．四九	B4 C2 C3
後備怒必烈	三四．五三	B3 C2 D3

伯爵之星前賽同程，雖然稍遜歸來，惟成績已接近水準之間，今仗對手比較弱，可期掄元。華秀往績冠同儕，上賽帶出，因爲內檔斜出外欄，弄至位置亦不保，此番在外檔，會有較佳表現。香港少爺近態並不弱，此犬最宜處一檔，祇要前段不大受擠，可與爭上名位。餘犬利害前役大熱墮台，後上力弱，本賽對手比上次還强，不宜寄予重望。貿公實力平常，近態未勇，機會有待。驅逐艦況轉弱，除非臨場爽勇，否則難有作爲。後備怒必烈實力有距離，祇宜冷敵。

樂意實力較突出

第八場　五二五碼　十時五十五分

犬名	最近成績	完賽名次
㈠旺財	三四．三八	D2 C1 D2
㈡樂意	二六．五三	D3 D5 B2
㈢哮天神犬	三〇．七	C1 C1 C2

樂意放在此組，仍如鶴立雞群，祇有不勝無勝之嫌。旺財態況勇，相當出色，一檔更爲適宜，機會不弱。哮天神犬位置活，後上力足，近況亦相當勇，如熱門犬有差池，牠便有機可乘。餘犬蝴蝶之王乃內檔狗，排在內檔，不易理側，今對手亦强，機會甚弱。明星實力樣不够，同時在右兩犬快閘，有些開之處。金寶不應編在此組，因實力與差了兩皮，後備金牌升班過高，機會平常。

戰國英雄質續高

第九場　五二五碼　十一時廿分

犬名	最近成績	完賽名次
㈠神腿	三〇．九八	C2 C3 C2
㈡黑鑽石	三一．〇二	C6 C1 C5
㈢奇珍	三一．三七	C6 C8 C4
㈣幸運寶	三一．四三	C2 C4 C5
㈤金屏	三一．三七	C3 C3 C1
㈥戰國英雄	三〇．八	B6 B1 C3
後備金寶	三一．二三	C4 B6 C2

戰國英雄復出後兩戰兩捷，成績亦一次比一次好，今仍留在此組，大可再勝一次。黑鑽石近續見復了，是本賽最具爭位實力的一犬。神腿態況冒起，處內檔，外側的黑鑽石慢出，有搶出機會，可望闖入三甲。餘犬奇珍這頭搗亂份子，前賽表現走得甚弱，未足重視。金屏實力弱，演出不穩，機會微乎其微。幸運寶勝一場後，已數次前後段疲弱不堪，未有作爲。後備金寶前走得不錯，出要留意。

領導者演出穩健

十場　五二五碼　十一時四十五分

犬名	最近成績	完賽名次
㈠通利	三一．〇二	D6 D6 C5
㈡領新日	三〇．八	C1 C3 C6
㈢金路	三〇．六	B5 B5 C5
㈣領導者	三〇．七一	C2 C1 C2
㈤巴康	三〇．九七	C2 C2 C6
㈥和平日	二六．六四	C4 C6 B5
後備天文家	二六．五三	B4 B1 B5

領導者近期兩賽，演出穩健，領新日擅快放，今仗回班有利，檔位亦比較適合，對領導者有些威脅。金路成績比以上兩犬遜佳，不過此犬鬥志未盛，前賽帶出，後段稍弱，熱不宜捧。餘犬通利復出兩次，均包尾而回，氣力未康復，未足重視。和平日走勢仍弱，但速康不甚佳，機會很微。巴辣所次吃虧，難有作爲。後備天文家質新，後上力不弱，出要盯緊。

大熱門值得再跟

十一場　五二五碼　十二時十分

犬名	最近成績	完賽名次
㈠勝利	三六．一D	D6 C6 D5
㈡樂趣	三一．五三	C2 C6 C6
㈢幸運之寶	三五．九五	C3 C1 D4
㈣大熱門	三一．一三	C1 C4 C1
㈤聯福	三一．二二	C3 C4 C4
㈥喜馬拉雅	三一．二五	C3 D6 C3
後備好望角	三一．三三	C4 C4 C3

大熱門前賽殺退勝利霸王，獲取本程冠軍，本賽依然形勢有利，不妨再跟。喜馬拉雅，近態又趨起，此犬後上力足，步幅頗大，處六檔，利于長驅直進。餘犬樂趣，近況欠勇，此犬月初已大，有退化可能，不足重視。勝利每況愈下，前賽估盡班次之利，但還是輸了，幸運之寶比較有實力，如冷可敵。後備好望角，往績甚佳，出可視作配搭材。

霓虹天前速甚銳

十二場　五二五碼　十二時卅分

犬名	最近成績	完賽名次
㈠訓練者之寶	三一．一三	C3 B2 C3
㈡霓虹天	三〇．〇七	C6 B2 C2
㈢太空奇景	三〇．六	D2 D2 C2
㈣首獎	三一．七三	B4 C6 C2
㈤相見歡	三一．六五	D5 C5 C6
㈥如意	三一．〇M	D6 D6 C6
後備運動家		C1 D6 D6

霓虹天上賽負於戰國英雄，此犬起步頗速，初取本程位置，後勁比前大增，處二檔，有力放到。訓練者之寶，質不弱，前賽負於霓虹天一身位，今番仍可再拚。太空奇景，本來實力最强，但上週早操潰出失常，使人有戒心。餘犬相見歡，前賽表現，後段疲弱不堪，未足重視。如意底質雖優，惟病後體力未康復，宜多看一次。首獎上賽有復勇表現了，此犬後上力不弱，如冷可敵。後備運動家，實力平常，不便過信。

連贏佳選

第二場　㈣金龍　㈡賭城

第五場　㈤過江龍　㈥麗娜

第八場　㈡樂意　㈠旺財

今晚和味冷品提供
好友萊茵河要得 伴侶天龍星如意

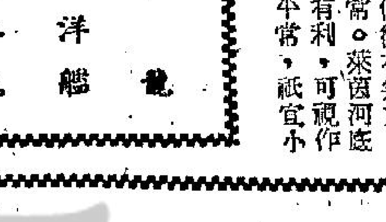

王者

今晚賽狗，傷病因兵源不足，大派用場。第一、三兩場，幾爲遊顯殘兵敗卒，而上賽已露面，今賽仍策疲態之軀，出而拚搏者，在第二、八、十二等場爲數不鮮。全晚所出犬隻，除第四、六、七、八場，爲高班外，其餘都係中下班角色。因此局勢並不見得明朗，爆冷將是家常形勢發展趨向，筆者是與狗兒朝夕相見，對一些潛龍伏虎份子，具有殺出實力犬隻，特提供作爲敵冷參考。

好友　第一場，四五〇碼：鑽石皇牌肚痾退出，好友走馬上陣，此場爲疲兵弱犬混戰之局，熱門犬隻處在不穩狀態中，而好友爲一高班過氣名犬，上賽復出，走來已見有態，今賽檔位宜，乃冷份子，憑牠快閘之利，一旦有六七成水準，餘犬自當俯首稱臣。

萊茵河　伴侶　第二場四五〇碼：兩犬都是此賽有力爆出之冷狗，論畜績，同程廿五秒五的萊茵河，可傲視群雄，前速之快，向爲狗迷稱譽。處於一檔有利陣地，如虎添翼。上賽復出，即見有表現，但因久沉，一次之得，人們對牠狀態，仍存戒心，因此臨場不會爭得很多捧客，冷是肯定的，祇是程度不同而已，如有興趣，可以投一票。至於伴侶，質新可取，徐師特加操訓，狀態……

天龍星　第五場　五九五碼：此犬屬於第四勢力份子，臨場被冷落，可以想見，用熱門的注碼去博牠，筆者亦不讚成，但冷敵可值得其所。此犬素有勇猛前速，後上頗見不俗，在表誕杯那一次之角逐，可爲例証，憑强橫後勁，爭得亞軍。今年一檔位合，帶出放頭，先佔優勢，爆出不奇。

要得　第六場，五九五碼：在此龍爭虎鬥中，論名氣與班次，牠自然是輸不到，並非那些有偏愛癖者才會器重牠，筆者就是其中之一，我所以喜愛牠，一方面是牠早操手放寬潤，表現走勢別具風格，四肢開展，跨步不亞噴射機母艦，和松鼠之寶，而且每放自動怒放狂奔。另方面從近期兩次速勝頭狗，時速不俗，氣宇不凡，今賽過上名犬噴射機母艦，龍威和實得，有殺敗强敵之可能。

如意　第十二場，四五碼：對牠之近態，請參閱本報「晨操手記」欄，這裡補充的是，此犬久病纏綿，疏於戰陣，病前當紅之時，多在高班逐跑，亦經常取得戰功，去戰之練狗師巴士嗣，就對牠十分器重。上賽復出，編在高班戰長途，是復出犬初賽少見事例，今賽即與降班宴傑爭對手凡凡，如能以嗚呼更猛狀態來競逐，大有一擲雄風之望，可說時至機最佳冷狗對象。

白萍客選狗

第一場：荷蘭勇士質新態勇，可勝此場。位置上海先生，好友當有機會爭位置。

熱戰場：金龍鬥志好，衝勁强，穩勝。熱配取快速的賭城，冷搭美麗號第二。

第三場：巡洋艦檔宜態好，路程又適合，應可獲勝，配搭巡求，實衝的明威排外檔，尚可一搏。

第四場：一本萬利是此場表現較穩的一頭，可作狗膽，熱配取金聲，冷搭取楓葉。

第五場：麗娜，過江龍狀況俱勇，可同勝此場，如與冷敵，山童較有希望。

第六場：狗王精彩大戰，噴射機母艦勝望較大。次選取龍威。冷敵以取要得最好，此犬將來成就必大器，目前祇是跑黃尚欠規矩。

第七場：是場各犬實力平均，伯爵之星與利害走勢較好，比較可取。戲冷可取爽師的愛犬驅逐艦。

第八場：樂意與旺財質態俱佳，可同勝此仗。戲冷取明星。

第九場：戰國英雄仍可蟬勝。配搭鍵求，神腿如非熱門，比較可取。

第十場：領導者與領新日走勢較穩，比較可取。通利有勇態，冷敵最宜。

第十一場：喜馬拉雅檔宜，相當穩健，碰週大熱門，冷敵幸運之寶。是場因有劣性狗聯福同場，投注小心。

第十二場：霓虹天前速好，可勝此場。配搭以首獎較穩。冷敵如意。

準狗王賽前亮相 噴射機母艦大勇
金龍如意噬兔兇狠宜盯緊

施廠噬兔

元月廿二日星期五

是晨，逸園狗場，綠草如茵之跑道，僅有八隻格力狗兒露面，有施廠六頭進行噬兔，孫貝廠各有一犬手放，作鬆筋活絡活動。本週有零零落落，僅六頭而已。雖然賽期迫近，狗園練兵，未見積極，冷落依然，不過貝廠臣却獻出狀態，特將各犬狀態報導如下：

金龍：(週末第二場)神態威猛，牽出狀跳不停，昂頭直望，兩目發出兇光。放出即噬，既兇且狠，勇態不減，週末兩戰短途，對手牠不太强，是施廠週末獲取獎金最穩一員。

如意：(週末第十二場)首先與木星一齊放噬，態度瘋狂之極，咬實猛擺，勇態畢露。週末降班赴短途，是頭最有希望冷狗，不宜放過。

木星：(週日第一場)咬態亦兇，狀態不俗，今賽爲傷愈復出，過去雖未有好表現，但質新未見底，對手亦多屬疲兵，不無機會。

富豪：(週日第八場)噬態爲六頭中最强者，一口咬實，拉出腸臟，即狼吞虎嚥，似此之態，頗屬可取。此犬雖未有過作爲，但此賽或會有驚人演出，少敢無妨。

錦綉前程：(無賽事)對兔不感興趣，經賞耗止，咬態平常。

鋼礦，(無賽事)咬態兇猛，表現不俗。

貝廠手放

噴射機母艦(週末第六場)貝廠巨狗，曾作賽前練狗之舉，頗爲罕見，今特放出跑道，此犬最負盛名之爭狗王試脚頭，似有志在必勝之用心。此犬魁梧奇偉，四脚粗壯，步大力雄，疾走彎道三段，一揮而就，雄關氣勢不凡。週末將能擊敗羣雄，登其狗王之座。

「王者」

布烈特破例介紹連贏位

第四場(四)一本萬利(五)五龍

第五場(一)天龍星(五)過江龍

第十二場(一)訓練者之寶(四)首獎

獸醫狗經

布烈特撰　馮國安譯

第一場：(六)上海先生

六四磅的上海先生，自十一月十四出賽取得位置外，即因傷肩而休息，直到一月七號爲操一課始見好轉，十四號再操竟是完全復元，大勇特勇，當時操四五〇碼，上海小姐和萬年番放頭，上海先生有一路上面，即直趨終點，錄廿六秒五。今出賽得排六檔，對手並不高明，以牠現時的狀態，一定可以橫掃的。

第二場：(一)萊茵河

六十五磅半的萊茵河，上次出於美麗號第二，只剛兩個狗位而已，而當時萊茵河是傷後初出，敗是敗在初次復出，應檔和走勢都生疏而已。如今再次出賽，而得排第一位，應該是更爲有利。金龍和賭城，都不是對手，萊茵河在這賽成爲冷門，派彩必然不俗。

第三場：(三)海量

五十九磅的海量，最近三次跑四五〇碼，竟然每一次跑得好，今回再跑此程，論理是沒有把握可以取勝的，其實，如果你是老狗迷，應知海量是頭高班狗，兒在降到這一班次，應該可以感覺取勝的地步，至於狀態，連日來特別活潑，再看練狗師對牠的關注，更顯出幕後人有問鼎之心。這次必成大冷門，爆出來派彩會在十元以上，大家不可忽略。

第四場：(五)五龍

七十磅的五龍，上賽肥了磅半，仍能追大把，在最後十幾碼發揮强烈後勁，結果只輸個半狗位跑第二。賽後狀態續進，今次和一本萬利，金聲，楓葉等同組，表面看來，似乎不夠班，其實，金聲上次跑五二五碼卅一秒成績，還是金聲已大不如前，至於一本萬利和楓葉也是近續低劣，都不及當起的五龍。我相信這次五龍可以洗雪前恥，跑個大把了。

第五場：(五)過江龍

七十磅的過江龍，在這一組跑五九五碼中應是特別超卓的一頭，因爲同場五頭狗，在牠們有史以來，都未勝過五九五碼，只有過江龍，曾在此程取勝，因爲在遇上熱烈搏鬥的情形下，過江龍是特別超卓的，此狗本場可能不會大，因爲麗娜上次勝五二五碼，必不乏捧場客，而麗娜跑五九五是放不到的，必不及過江龍後勁强！

第六場：(一)快樂王子

五十七磅的快樂王子，上賽因爲大意，被噴射機和母艦從後殺上而失敗，今次跑五九五碼路程長了，對快樂王子有利，因爲快樂王子是跑此程的能手，噴射機和母艦，龍威，要得等都不擅此程，祇有一頭實得略具威力，但實得排六檔不利，所以說，好快樂王子。

第七場：(二)利害

利害上次趨了兩磅，所以跑得出，賽後且牠肥了一些，常操近六十磅，此狗的標準磅重爲六十五至六十七磅之間，但勝跑牠時常在六十七磅之間，因此今次見牠肥了，就要留意，連日所見，牠的狀態非常勇猛，且狗主且替牠按摩，足見幕後有取勝之心了，這次因有華秀伯爵之星同場，利害變爲半冷，更覺得過了。

第八場：(二)樂意

第九場：(四)幸運寶

幸運寶上兩次跑五二五碼，已見勇態上升，一次是負於秋月麗娜，時速兩秒，以勝望極高，對手方面有祇一頭天神犬可爭位置而已。

第十場：(一)通利

通利上次六十二磅，賽後肌肉結實起來，相信今次頂多是六十磅重，對狗隻的影響極大，這是我們人看狗的心得，通利這頭狗，已經標準，磅重又好，今次正是驅於標準磅重，所以見到牠躁躁跳與躍躍欲動。雖狗有態，是必然拚搏的，今同場對手僅一頭領新日，以牠高質大勇，領新日未必够牠跑的。

第十一場：(三)幸運之寶

六十二磅的幸運之寶，上賽跑五九五碼，大熱倒灶，但後勁凌厲，是在四頭狗一齊奔到終點，經電眼判決而走第四的，當時牠出閘受擠，全有此敗。今回再鬥，這次是跑牠最首本的五二五碼，因此機會特別强，祇因上次敗仗，人們對他失去信心，今回可能成半冷門，那正好替上次捧牠場的人，贏得更多的派彩。

第十二場：(一)訓練者之寶

訓練者之寶上次跑第三，負於戰國英雄與霓虹天，今次再與霓虹天同場，而戰國英雄升班去了，是以變成訓練者之寶對霓虹天的場合。但我認爲訓練者之寶跑五二五碼，比跑四五〇碼好而霓虹天則相反，因此我在這一場裡，主張捧訓練者之寶。

道恩斯依照警察的訓令，曾履行跟克爾的一次約會，但未有把五千鎊交給克爾，反而一拳把那個青年從一架摩托踏板車擊倒在地，和在其倫敦寓所投擲來一枚汽油彈。

施務露酒乃健康延年益壽的泉源。

三代眞傳的精良補酒。提防假冒。

今天九場賽馬秩序 配搭變化特別多 對大局影響頗大

·馬林·

今天九場賽馬，配搭變化甚大，其中關係大局者，茲略論列如下：

第一場：這場比較引人重視者，唐璜配梅道登，此駒雖年齒已老，但係此程能手，祇要有七、八成水準，便可取勝，馬快而兼配上出閘敏捷之騎者，當然是壓倒大增，蘇格蘭玉配上郭子猷，亦尚看高一綫。

第二場：托庇本有兩駒——醒目及大安——報名，但後者遲戰，而鄭棣池此場又不上陣，疑假疑真，頗費思量，醒目一駒上陣，雖然是環境較單純，但馬的狀態在存疑中。光亮配郭子猷，是此場關係大局至大者，至一家寶新配陳毓麟上陣，則影響大局甚微。

第三場：比較重視者是悅目配鄭棣池，鬥志尚無問題，準備亦充實，如有差池，是馬匹本身材能而已。

第四場：最引人注意者是龍驤配梅道登，此駒本是唐宏洲之基本坐騎，今唐氏取滿堂紅，如果認爲這是唐宏洲之選擇，滿堂紅尚是舉足輕視矣，因爲，龍驤已是此賽的重心份子。

第五場：新配祇有勝券配鄭棣池，應該是看高一綫的。

第六場：愛麗先羈雖是難寶之馬，但此回新配郭子猷，如認爲易配可以改善，此賽應可捧場，但同廄馬泰坦又新配唐宏洲，亦舉足輕重，非搭準天地綫不可。

第七場：好漢配鄭棣池，是舉足輕重者，人強馬壯，馬房人緣合拍，應看高很多。

第八場：此場新配對大局無甚影響。

第九場：此場無甚特別新配搭，關係大局甚微。

昨晨最後一課

茲將昨晨最後早課動態略述如下：

第一場：第八班，半哩一：

國際禁探：蔡克文，三三．四，一．〇一．四，（二八）快跑，平平而已。

蘇格蘭玉：郭子猷，二九．一，五七，（二七．四）快跑，輕易，頗有進步。

唐璜：梅道登，二八．三，五八．一，（二九．三）快跑，略有迴光之態。

泰山：洪燮康，二七．三，（二七．三）快跑，馬有進步。

第二場：第四班，一哩一七一碼。

喜寶馬：陳浩祥，二七．二，（二七．）快跑，平平而已。

醒目：衛林士，二九．二，五七，（二七．三）快跑，輕易，在水準之間。

七〇碼。

美驪：蘇國仁，二六．四，五五．一，（二八．二）快跑，平，與雪路魔同跳。

快活人：何偉航，二六．三，五三．二，（二六．四）快跑，與獵人同跳，在水準之間。

人造衛星：唐宏洲，二七．三，五五，一．（二七．三）快跑，平平而已。

準時：蘇國仁，二九．四，五八．四，（二九）快跑，平。

生日餅：林國樑，二九，（二九）快跑，輕易，馬有進步，狀態亦佳。

光亮：郭子猷，二七．三，五五．二，（二七．二）快跑，特佳，與即時同跳。

第三場：第八班，半哩一七〇碼。

先鋒：唐宏洲，二六，五四，（二八）快跑，輕易，狀態甚佳。

好嚼：畢浩濤，二九，五八．一，（二九．一）快跑，平。

雪路運：馬恩恩，二六．四，五五，（二八．二）快跑，與美麗同跳，平平而已。

梅寶：梅道登，三〇．二，一．〇〇．二，（三〇．二）慢跑，輕快，狀態不弱。

第四場：第八班，一哩一七一碼。

滿堂紅：唐宏洲，二八．五五．三，（二七．三）快跑，與和平萬歲同跳，狀態上佳。

第五場：第一班，一哩。

勝券：鄭棣池，二九，五五，（二六）快跑，輕易，在進步中，狀態保持有餘。

獵人：梅道登，二六．三，五三．二，（二六．四）快跑，與快活人同跳，狀態特佳。

旺財：羅倫，三〇．二，（三〇）慢跑，輕快，在水準之間。

龍心：唐宏洲，二六．三，（二六．三）快跑，輕易，在水準之間。

即時：洪燮康，二七．三，五五．二，（二七．二）快跑，與光亮同跳，狀態在水準之間。

第六場：第四班，六化郎四十碼。

雪路魔：梅道登，三〇．五九．一，一．二七，（二七．四）快跑，輕易，狀態甚佳。

恆景：何偉航，二七，（二七）快跑，在水準之間。

特美驊：陳毓麟，二八．三，五四，一，（二五．三）快跑，輕易，狀態冒升。

勤王：陳浩祥，二六．四，五四，（二七．一）快跑，在水準之間。

泰坦：唐宏洲，二六．五三，（二七）快跑，輕易，狀態甚佳。

黑旋風：羅倫，二六．五三，（二七）快跑，狀態在存疑之間。

愛麗先羈：郭子猷，二八．五四．三，（二六．三）快跑，輕易，狀態不弱。

第七場：第三班，一哩。

昭景：畢浩濤，三〇．九，五九．一，（一一）快跑，輕易，在水準之間。

星灣：邱達禧，二八．五六．三，（二八．三）快跑，輕易，狀態不弱。

佳利：衛林士，三〇．三，五九，（二八．二）快跑，在狀態中。

一定能：蘇國仁，三二，（三二）慢跑，輕快，狀態甚佳。

鄭威民第二：梅道登，三五，一．〇五，（三〇）慢跑，平平而已。

飛輪：洪燮康，二七．一，五五．二，（二八．一）快跑，輕易，狀態不弱。

第八場：第四班，六化郎四十碼。

大力：郭子猷，三〇．五九．一，（二九．一）快跑，特佳。

聰明人：鄭棣池，二八．四，五七，（二八．一）快跑，輕易，在水準之間。

邏輯：陳毓麟，二九．五七．三，（二八．三）快跑，輕易，狀態不弱。

金諾：蔡克文，二九．三，五七．一，（二七．三）快跑，輕易，狀態上佳。

豔蕾：施露華，三〇．二，五九，（二八．三）快跑，平。

海軍勳章：洪燮康，二八．三，五五，（二六．四）快跑，輕易與美人兒同跳，平平。

第九場：第三班，一哩。

成功日：郭子猷，三〇．三，五九，（二八．二）快跑，輕易，狀態不弱。

樂景：畢浩濤，二九，五八，（二九）快跑，平平。

來人證券：陳毓麟，二六．四，五六，（二九．一）快跑，平平。

海路：梅道登，二八，（二八）扣韁，輕易，狀態不弱，路程問題。

美人兒：蘇芬諾夫，二八．三，五五，（二六．四）快跑，特佳，與海軍勳章同跳。

位置鑽

第一場　唐璜　梅道登
第二場　福照　梅道登
第四場　龍驤　梅道登
第五場　密底算盤　郭子猷
第六場　衛星　梁錦垣
第七場　好漢　鄭棣池

穿雲箭

第四場　龍驤　梅道登
第五場　密底算盤　郭子猷
第七場　好漢　鄭棣池

工商晚報 文王貼士

（註：本貼士如非在「當日孖寶」或「連贏位」之場合裡，多數僅列舉一正選及一副選而已。至其中列舉「一正選，兩副選者，可作「連贏位」選擇）。

（第一場）副選：又一星（黃業成）　正選：唐璜（梅道登）　副選：宇宙人（梁錦垣）

（第二場）副選：光亮（郭子猷）　正選：福照（梅道登）　副選：生日餅（林國樑）

（第三場）正選：悅目（鄭棣池）　副選：梅寶（梅道登）

（第四場）副選：威能（告魯士）　正選：龍驤（梅道登）　副選：滿堂紅（唐宏洲）

（第五場）正選：密底算盤（郭子猷）　副選：獵人（梅道登）

（第六場）正選：樂輪（衛林士）　副選：衛星（梁錦垣）　副選：特美驊（陳毓麟）

（第七場）正選：好漢（鄭棣池）　副選：一定能（蘇國仁）

（第八場）正選：金諾（蔡克文）　副選：晶瑩（蘇國仁）

（第九場）副選：天才（衛林士）　正選：海上霸王（陳杰）　副選：倩友（梁錦垣）

電台播音節目

香港電台 今日下午四時：

中文台波段：六四〇千週，波長四百六十八公尺。短波：三九四〇千週，波長七十六．一四公尺。超短波調頻：九十四兆週。

粵曲。十五分，轉播警察會球場足球聯賽「警察對星島」比賽情形。五時十五分，古腔粵曲。五十八分，天氣報告。六時，粵、國、潮、客語新聞報告，特別報告，小曲。三十分，粵曲。七時，空中小園地。三十分，一週時事特輯。五十八分，天氣報告。八時，特約節目「得償所願」。三十分，轉播倫敦粵語新聞。四十五分，漁民天氣預告，特備廣播劇「菩提樹下」，音樂。九時三十分，粵曲。四十五分，特備長篇廣播劇「朱宏千里尋妻」。十時四十五分，醉人的音樂。十一時三十分，錄音轉播倫敦國語新聞。四十五分，時代曲。五十七分，天氣報告及漁民天氣預告，粵語新聞簡報。十二時，全日廣播完畢。

商業第一台 今日下午四時：

十六公尺。天氣報告，時代曲。三十分，跳舞粵曲。五時，一曲寄心聲。三十分，康樂少年。六時，轉播香港電台新聞簡報。三分，天氣報告。五分，粵曲。三十分，音樂晚會。七時，街知巷聞。三十分，時代曲。八時，監燈小說「神秘兇手」。三十分，粵曲。九時，港九時事。十五分，天氣報告，體育雜談。三十分，時代曲。四十五分，粵曲。十時，大丈夫日記。三十分，時代曲。十一時，天氣報告，國魂第四十輯「鑿通西域」。三十分，明日節目預告。三十五分，時代曲。五十九分，轉播香港電台新聞簡報。十二時，天氣報告，完。

明日上午播音節目：

七時，清晨音樂。十時，節目預告。十五分，清晨音樂。卅分，天氣報告，時代曲。四十五分，天氣預測，口琴音樂。八時，轉播香港電台新聞報導。十時，天氣報告。十五分，粵曲。卅分，粵語流行曲。九時，天氣報告，口琴講座。卅分，時代曲。十時，天氣報告。十一時，時代曲。三十分，粵曲。

商業第二台 今日下午四時：

五十六公尺。天氣報告，電影插曲。三十分，歐西流行曲。五時三十分，升中會考指導。六時，轉播香港電台新聞簡報。三分，天氣報告，粵語流行曲。十五分，跳舞粵曲。三十分，行行有狀元。七時，時代曲。三十分，港九風光。四十五分，粵曲。八時，彩色天堂。九時，天氣報告，粵曲精選。四十五分，港九時事。十時，跳舞音樂。三十分，音樂。四十五分，時代曲。十一時，天氣報告，明日節目預告。十分，輕音樂。五十九分，轉播香港電台新聞簡報。十二時，天氣報告，完。

明日上午播音節目：

七時，清晨音樂。卅分，天氣報告，節目預告，時代曲。四十五分，天氣預測，繼續時代曲。八時，轉播香港電台新聞報導。十分，卅分，天氣報告。十五分，歐西音樂。廿分，卅分，四十五分，天氣預測，繼續歐西音樂。九時，天氣報告，時代曲。三十分，粵曲。十時卅分，時代曲。五十五分，天氣報告。十一時，轉播香港電台宗教節目。

麗的銀台 今日下午四時

粵曲。三十分，小說「迎春接福」。五時，時代曲。三十分，故事「碧血劍」。六時，兒童信箱。十五分，升中指南。三十分，英語教導。十分，賽狗預測。卅分，小說「劍俠遊龍」，賽狗報告。八時，新聞報導，天氣報告，節目報告。十五分，賽馬後評述。卅分，體育報導。四十五分，時代曲。九時，故事「七俠五義」。卅分，粵曲。十時，中學文選「詩二首：插秧女，苦旱行」。卅分，子夜談「雲山遠處」。十一時，新聞報導，天氣預測，節目報告。十五分，口琴演奏。四十五分，時代曲。十二時，音樂及流行曲，繼續賽狗報告。一時，完播曲。

麗的金台 今日下午四時：

潮曲。五時三十分，社會服務。四十五分，時代曲，節目報告。六時，越劇。三十分，藝術歌曲。七時，笑話連篇。十五分，潮州音樂。卅分，新聞報導，天氣報告，節目報告（國、潮、客語），賽狗報告。八時，小說「火之戀」。三十分，滑稽故事「濟公傳」。九時，銀色新聞。十五分，廣播劇「五十塊錢」。二十三分，音樂。三十分，京劇。十時三十分，麗的夜總會。十一時，新聞報導，天氣預測，節目報告。十五分，海陸豐歌曲。四十五分，國樂。十二時，完播曲。

中文電視

下午七時，預告節目。二分，世界新聞。十五分，健美體操。三十分，香港點滴。四十五分，新影講座。八時五分，

五分，香港之夜。三十分，粵片「孝順仔尋寶遇仙」。十一時十五分，最後新聞及天氣報告。十二時，閉幕曲。

綠邨電台 今日下午四時：

中文台波段：七三五千週，波長四百〇八公尺。

時代曲。卅分，銀色雜誌。五時，時代曲，天氣報告。三十分，兒童故事。六時，話劇。卅分，粵曲。七時三十分，狗塲巡禮。四十五分，粵曲。八時，世界名著「青春之戀」，賽狗報告。廿八分，賽狗報告。四十五分，時代曲。九時，賽狗報告，大夫日記，賽狗報告。卅分，電影故事或粵曲。五十分，賽狗報告，西曲，節目報告。十時廿分，賽狗報告。四十五分，賽狗報告。十一時，談天說地，賽狗報告。卅分，西曲。十二時廿五分，賽狗報告，西曲。四十七分，賽狗報告，廣播完畢。

明日上午播音節目：

七時，早晨音樂。十五分，晨運喜訊。卅分，經音樂，卅分，英語教授。四十五分，時代曲，節目預告，小曲。十五分，諧流行曲，天氣報告及漁民天氣報告。卅分，粵曲。九時，家庭食譜。十分，時代曲。四十五分，兒童故事。十時，南音。卅分，粵曲。十一時，短篇小說。卅分，

美股市走勢平均指數

【紐約二十二日美聯社電】杜鍾斯美國股票二十二日收市平均指數如下：

類別	開市	最高	最低	收市	前市比較
三十種工業類	八九四．二六	八九八．七〇	八八八．四三	八九三．五九	升〇．三三
二十種鐵路股	二二二．二七	二二三．六七	二二一．三一	二二二．〇九	升〇．二五
十五種公用事業	一六〇．一四	一六〇．六〇	一五九．三四	一五九．九一	跌〇．二〇
六十五種股類	三一四．一五	三一五．七四	三一二．三七	三一三．八九	升〇．〇[illegible]

均輝英航合辦 世界三遊覽團

廿八日放映各地風光影片

【本報訊】本港旅運業巨擘均輝有限公司屬下之旅遊部，一九六五年特組辦三大旅行團，世界旅行團，環遊美國及環遊歐洲各國，定期分在四月廿日及五月廿九日啓程，乘英國海外航空公司最新型豪華噴射客機，沿途派有專員隨機服務。

據該公司負責人稱：此次新計劃之旅行團，對於旅遊節目萬集歷年舉辦之旅遊經驗，並經深長的時間研究，聯絡各地聯號，縝密安排，保証旅遊地方與別不同，全部新開遊覽線，食住豪華，享受最高，務求團員在旅遊愉快，以往香港各遊覽團多以檀香山爲重點，但現之檀島遊客多嘗到過，故此該公司見及此，特將行程遠達夏威夷外島，使遊客能親睹原始之風味，其他地方除着重于名勝古蹟之瀏覽，生活情趣之享受外，衣食住行之週到，使人有天涯比鄰之感。

以往參加旅遊團者，曾遍有僕僕風塵，走馬看花之感，惟此次舉辦之旅遊團，每至一地，無論風景遊覽，自由活動，以至休憩時間，均分配適足，況居停均下榻于世界署名之希爾頓酒店，餐食多採地方精選，務使遊客有賓至如歸之感，此外，其行程遍及中美墨西哥之勝地瀏覽，拿及美墨邊境墨地牙哥，足跡所及，其節目之豐富，可見一斑，故以往參加人士踴躍。該公司爲着使各界對此遊覽團之行程先有一個概念起見，特于本月二十八日下午五時半假本港希爾頓酒店，放映世界各地風土人情及紐約世界博覽會實況，免費歡迎各界參觀，可逕向均輝公司香港辦事處領取入場劵。詢問電話二三五〇三六至二三五〇四〇。

九龍 美心 茶廳 酒家
定明日開業
籌備經年的九龍深水埗福榮街七十至七十二號美心茶廳酒家，據悉：定於明日開幕，同時開始營業。該酒家內部設計別出心裁，設備最新型，座位舒適，經營早午晚茶市，精美點心，時菜，晚飯宵夜，名厨主理，著名燒烤，用料選正，誠爲一理想食府。

珍珍燒臘家
歲晚減價酬賓
九龍旺角新填街及山東街珍珍燒臘家，以年近歲晚，爲酬謝各界惠顧雅意，特由昨日起舉行一年一度歲晚臘味大減價，全部照數九折優待。金牌南安鴨每斤由八元一至十一元七，製切肉風腸每斤七元二至十元零八，該號

54·64

經過訓練的犬隻，竟然被利用走私的工具。在西班牙，那些走私者，訓練大批狗隻，使它們能夠……丁，每天竟能運十多包。他們從工廠偷運煙葉出來，穿過邊境，全沒有

原來……票的號數。每一個在塲的客人，都是心急的用手去摸彩，結果，被一個英國人摸到了頭獎。

黃金週末 綜藝

新鮮

小英雄的大日子

勇敢救人　獲得殊榮

文質

有十六名男女小英雄，年紀都在十五歲以下，他們來自歐洲各地曾冒自己生命的危險來救別人。七歲大的西班牙男童彼佩曾拯救他的十四歲朋友免於溺斃，葡萄牙女孩麗貞娜曾搶救她的幼弟免遭狼吻，法國女孩瑪利撲入火叢中救出一個兩歲大的孩子，此外，更有別個勇敢的男女童，英國女孩麗達，西班牙的慧莎貝爾，德國的珍妮，義大利的美姿麗澂，西班牙的瑪利亞佩里等。

在一九六四年夏季初某一天是那些兒童的生命中最偉大的一日，他們被引帶到教皇的夏季行宮卡斯爾甘多爾孚，由教皇保祿六世召見，當那些兒童來到的時候被朝聖者和教會主要人物，男女修士所圍繞，但是他們並不曉得，已被看做有吸引性的中心人物。

教皇坐在座椅，由四個瑞士衛兵抬着他進來，站在兩邊的謁見者都鼓掌歡迎，教皇面帶笑容，伸出他的手由右到左，表示答謝，後來他坐在皇座上，全堂肅靜，教皇分別用意大利語、法國語、英語、德國語和西班牙語演講，使每一個都聽得懂，朝聖者從各地到來的向教皇致敬，都是很歡喜，他頻頻點頭和舉起他的雙臂，再次沉默，在場者彼此相顧，一個穿着華麗制服的人引帶那些兒童排除走到教皇的座前，然後列開成為一個小圓圈，保祿六世伸開他的手臂，他們就更走近一步，教皇隨即向他們講話，指出由於他們勇敢救人，因此得以被帶到那裏，藉以表揚他們的功績，教皇隨從寶座上走下來，伸開他的雙臂，表示同時擁抱那些勇敢的兒童。

每一個兒童跟着次序，屈膝向教皇下跪，教皇伸出他的右手，他們也輪流去吻他所戴的戒子，來接受他的降福。

當麗貞娜接觸到教皇的手時，她得到絕大的安慰，對跟那隻兇惡的豺狼戰鬥的恐怖，這個戰鬥拯救她的弟弟孟紐爾的性命，這件事發生於一九六四年五月十六日，在葡萄牙北部的卡斯泰羅斯村，麗貞娜和她的六歲大弟弟帶着兩隻母牛到村外散牧，孟紐爾走到灌溉溝邊去玩，麗貞娜聽到她的幼弟的呼叫聲，她急忙跑上前去，看見一隻豺狼咬着她的弟弟，想把他拉走，麗貞娜跑到附近的田園，拿到一個鋤來趕走那頭豺狼，那隻野獸就放下那個男孩轉而撲麗貞娜，那個十三歲的女孩急急奔走，那隻豺狼就回頭再扯那個經已受傷的男孩，這次麗貞娜大聲呼叫，同時用鋤跟狼相鬥，把他擊至受傷，但她本身也因而暈倒，幸得村人聞聲趕到，孟紐爾就獲拯救。

受到教皇的手所觸，瑪利回想起在去年春季發生的火災，這個法國小女孩在和利焙村正跟她的弟妹在門外玩耍，她的鄰居五歲大的女孩麗娜突走去對她說：「快來我們的屋子發生火警！」瑪利立即走到去，看見濃煙從地下窗門冒出，她就問麗娜還有兩個孩子在那裏，麗娜指出仍在屋內，瑪利就破門進去，她看見在火焰中有一個嬰孩在樓板上爬行，她急速抱起他走出火場，隨後瑪利想起那個嬰孩爲什麼爬向錯的方向，他一定想走過去在房內另有一個孩子在那裏，她就再次走進那間燃着的屋子裏，但是火勢已更加猛烈，她的頭髮和眼眉被燒焦，她仍冒險上前，在濃烟裏她看見一個掉盤，她想伸手去抓它，但火焰把她驅回，她不能夠呼吸且半失知覺，她急速跑出門外，當她再能呼吸時，她想再走入屋，但全屋着火，無路可入了。瑪利回憶說：「我一向不能忘記那種可怕的情況，但自從得到教皇的手撫慰之後，就使我減輕了對那個未被救出的嬰孩死亡的痛苦。」

那個勇敢兒童到羅馬旅行的計劃，是在一九六四年早期由西班牙國家播音台和航空公司合辦的，在歐洲各地的報章，廣播電台和雜誌被邀請選出一個兒童，他要有勇敢精神，不顧自己危險而能去救別人，結果選出了十六個兒童，每一組有一個成年人隨行照顧，那些兒童得到快樂的享受，除了謁見教皇之外，更得以暢遊梵諦岡和羅馬的名勝地區。

西班牙人用狗走私

·依樺·

經過訓練的犬隻，竟然被利用走私的工具。在西班牙，那些走私者，訓練大批狗隻，使它們能够在黑暗中走路，負荷煙草，偷入西班牙邊境，每年單靠這個方法，瞞去稅項達二十五萬鎊之鉅。

西班牙警方通常在邊境附近，只攔阻來往貨車人等而實施檢查，又誰會注意到公路上或田野間的犬隻呢？現在，他們學乖了，無論在白天或晚上，如發現任何可疑的犬隻，一律格殺勿論。

據悉，一些犬隻能負荷廿五磅煙草之多，通常牠在黑夜中行走，穿過森林區，到達三十五哩的目的地。它們並不會經過正式水邊境關口，以免招引注意。它們受過長期訓練，凡遇到警察或穿制服的人，必會預先躲避起來，而且，它們永遠不會在公路上行走。

事情是這樣開始的——邊境三區的英國商人經營的煙草廠僱用了大批西班牙工人，他們工作包挑選煙葉，那些工人爲了增進入息，每天回家時必偷運一兩包煙草，但他們必要經過格巴達關口。他們得手後，將煙葉售給「中間人」，他們居于格巴達的鄉村中。每包煙葉約値三便士，但對于這班貧苦的工人，已不錯的了。而且積少成多，初時每天多賺幾個便士，每天每人偷運三四包，後來，膽子壯了，每天竟能運十多包。

他們從工廠偷運煙葉出來，穿過邊境，全沒有問題，但如何運往格巴達，才是費腦筋。于是，他們想出了訓練的狗隻的方法。有時，主人比狗先到，回程時，還可施施然拖着他的「助手」歸家。

不過，訓練犬隻的工作，殊非易事，需要時間及耐心。他們挑選又年輕，又壯碩的犬隻，首先他們要教狗害怕警察，于是他們找人扮警察，「警察」一出現時，便向訓練中的狗隻射放沙槍，使它們對于穿着些制服的人發生恐懼爲止。

第二個步驟是帶它們辨認路線，其次最要緊的是，給它們吃最貴的食物，如塗上等牛油的麵包，及新鮮牛肉，這樣，助以避免第三者用食物將它們誘去，沿途均是窮苦人家，他們付不出錢購買這種食物的。

一名走私工人曾私下對筆者表示：「我手頭上有三隻狗替我服務，但據我們所知，有些人有三十頭四十頭的。」

他是個身材結實，眼眶深陷的工人，他感嘆地說：「現在生意還不及從前了，我要訓練我的狗游水渡河，避免警察的耳目。如果一旦失手被擒，要入獄多年的，這是極端危險的生意。」

這些走私狗，有時連羣結隊，有時單獨行動。偷運成功，對于那一方面都有益，狗可以有一頓大餐吃，走私者的鈔紙可以袋袋平安。那些轆手的「中間人」從中牟利，而出售煙草的商人樂意購入，因成本輕，利潤大，那麼，損失的，只有西班牙政府而已，因爲稅項收入少了。

香水

·夏綠蒂·

露露是一個剛離學校的少女，由於過去在學校中是個用功的學生，所以，現在到了社會上以後，才開始交結男朋友。

最近，她認識了小王，小王是個文質彬彬的青年，看起來非常瀟酒，因此，露露對於能够認識到他，便感到是一件非常幸運的事。

現在，小王來約露露出去玩了，他說：「我們過去都是把時間浪費在功課上，現在出去，一定要到那些最迷人的地方去逛逛。」

「好，」露露與奮萬分的說。

後來，他們在分手後，露露第一步先是到服裝公司去買了一套時髦的套裝，然後，又去買了一些用來裝飾自己的小玩意。

最後，她想到自己所用的香水，實在是一些平平無奇的玩意，於是便走到專門賣香水的公司裏面去，希望在那裏可以買到一瓶最刺激的香水，可是，當她到了那裏，留心觀察那些香水時，那些香水有的叫着「危險」，「一夜消魂」以及「我的罪惡」等。

「小姐，你要買那一種香水，」店員問她，「我可以幫助你選擇嗎？」

露露的臉紅了，她說：「我也不知道要買那一種，你們可有女子第一次出去玩的時候所用的香水？」

可望而不可即　西洋漫畫選

美國夫人鄭重指出　處理家務的妙法

科學進步，工業發達的美國，製成許多供家庭用的物品和工具，節省了家庭主婦的工作和時間，使她們在持家方面，日感輕鬆及愉快。但很多婦女，對此反爲不滿，申訴家庭主婦的地位慘遭機械化所損害。

其實，科學成就，已爲每個家庭帶來很多幸福和享受，這是無可否認的。家庭主婦應該利用新發明的器械爲她們所節省下來的時間，發揮她們的創作能力。唯一眞正的危險，并不是替她們效勞的自動機器，而是她們自己因爲空閒太多以致養成好逸的惰性。

家庭工作，部分雖然已爲機器代替，但仍有很多一向認爲單調繁瑣可厭的家庭事務，需要主婦們親自處理。以下是幾位代表性的美國婦女，發表她們如何處理家務的意見：

去年春天在美國佛羅里達州聖栗得斯堡舉行的「美國夫人競選」，若干名以持家有方在決賽時入選的主婦，對那些勞役的工作，像打掃地方，洗滌窗門，塗地臘，洗滌衣服和熨衣等，她們一致認爲應該先行解決的，快一點把它弄妥，并且儘可能列爲日常工作一部分。

獲選爲一九六四年美國夫人的南加羅連州哥倫比亞的德斯莉珍琅斯夫人，每天黎明即起開始打理家務，她說：「我以爲在沒有阻擾下，才能把家務做得井井有條。我喜歡凡事親自操勞，不假手他人，例如熨衣是我最喜歡幹的一項家務。」

獲選爲蕨省夫人的杜羅第喜克瑪夫人說：「我的秘訣是組織，故家裏時常保持整潔。我把清潔工作分類來做，每天限定工作一小時，天天如是，那麼一個家庭沒有理由不能保持整潔的。」

但是獲選爲愛達荷州夫人的愛達蓮麗實，則認爲定了一個時間表可能和家人的活動發生衝突。她說：「我不會讓家庭雜務阻碍家人的活動，不論什麼時候，只要我的丈夫和孩子們不在家裡時，我便處理一切雜務。」

所有競選美國夫人的婦女們，都同意下述觀點，即是對這些單調乏味的日常工作的處理，必須發成一種習慣，不論有沒有時間表，日日應該是持之有恒。她們最喜歡的工作是烹調，烘餅，裁剪，裝飾，佈置檯面，處理花卉和舉行派對等。主婦們多數對這些工作具有特別才能的。其中一位說：「每個人都有她的特長，如果她着於烘餅，那麼應該努力研究，力求進步，甚至參加烘餅競賽，以善於烹飪或舉行最有興趣的兒童遊戲會而名聞街坊，是値得驕傲的。」

獲選爲一九六三年美國夫人的加州聖地牙哥人瑪麗蓮蜜爾，在兒童遊戲會上利用她創作天才，曾獲得全市的讚賞。她說：「使你對家庭工作發生興趣的秘訣，就是做你所喜歡做的工作。」她做事井井有條，請客時，預先把食品弄好，因此客人光臨時，她便有充份時間親自招待，不致冷落貴賓。

若干家庭主婦認爲把晚餐弄好一點，當能增加家人間的樂趣。據一位主婦說：「晚餐是一家人每日齊集的時間，所以我弄幾味好菜，桌面有時用鮮花或蠟燭來點綴，使一家人常處於高度融洽氣氛裡，我有時設自動餐或在後院裡舉行野餐。菜式也不時更換，或採用外國烹調方法。」

家庭主婦的主要責任是使家裡的人互相敬愛，和睦共處。如果大家熱誠合作，則家庭工作便不是一件雜事了。一位競選人曾有過這樣的經驗：她期望全家到一個游灘別墅度假，但料理家務已佔去了她的大部分時間。於是她也設法使一個五歲和一個七歲的孩子，協助工作，同時又不妨碍他們的遊戲時間。她把這間別墅當做一艘船，并把屋裡每個人當做船員，各司其職，這樣，彼此在愉快氣氛中，把房屋收拾得非常乾淨。以後她們也實施這個分工合作辦法。

成千的美國少女，希望藉結婚逃避生活的責任和負擔，但結婚後又想逃避那些可厭的家庭工作。但據參加美國夫人競選的主婦說，她們將會指導兒女們從小操勞家務，并研究如何能以迅速和有效的方法把家務做好，以備空出較多時間從事其他活動。她們同時也指導男孩子協助家庭工作，因爲很多妻子是有職業的，所以做丈夫的應該幫助家庭工作，才能得到美滿家庭。

任何的工作都有不合意或可厭的一面，祗要我們有興趣和熱誠去做，便會克服任何困難了。目前青年男女，離婚者頗多，是因爲他們對於結婚，沒有適當的訓練和準備。很多已婚的婦女，寧願出外工作而不願在家主持家務，這種見解是不對的。須知「家庭創主者」和「家庭主婦」是兩件不同的事，後者是一個美滿結婚生活的基本條件。

·鍾鼎·

西洋幽默

·文心·

如此原因

麥高打電話給他的岳母。

「媽，我因爲接洽生意出門三天，昨天早上已經拍電報告訴你女兒說我晚上就回來了，可是當我回到家裡的時候，卻發現她和另一個男人抱在一起，這是甚麼緣故呢？媽，你也是女人，請你告訴我爲甚麼？」

「……這也許是她不曾接到你的電報的緣故。」他的岳母靜默了一會兒答道。

無須限制

新婚的少婦經過十分困難方才僱到一個女傭人。她費了許多工夫要給那女傭人留下一個好印象，希望她留下工作。

「我保証你在這裡的工作很容易。」那少婦微笑着說，「而且我們沒有小孩，決不會給你惹來甚麼麻煩。」

「沒關係，」那女傭人說，「我是很喜歡孩子的。所以，你們夫婦用不着因爲我便限制着你們應作的事情。」

荒唐強盜

強盜甲：「喂！爲甚麼你把女人也帶走？」

強盜乙：「你不是叫我把一切有指紋的東西都帶走嗎？」

童眞

母親：「孩子，你太過浪費。擺在浴室的電爐開了一整天，而你卻在客廳玩耍。」

孩子：「別担心，那不過是向鄰居借來的東西吧了。」

萬·花·筒　麥美倫換頭

·邵陵·

麥美倫在一九五七年出任英國首相，到一九六三年，因爲健康關係，而且因爲陸軍大臣卜洛佛穆跟應召女郎姬娜胡來的醜聞案釀出軒然大波，使保守黨聲望大受影响，便毅然不計個人的權位，辭去首相和保守黨黨魁的職務，由荷姆繼任以重振保守黨的聲譽，好在一九六四年的大選中擊敗工黨。

去年十月英國大選開票結果，保守黨失利，改由工黨上台執政。麥美倫的希望雖然落空，他在當初爲保守黨利益起見，辭去首相和黨魁職務的行動，無疑是値得推崇和讚美的。

麥氏現在主持麥美倫出版公司的工作，作風平易近人，沒有前度宰相的架子，甚至還在倫敦街頭巴士站上排其長龍，你說是不是可供談助的佳話？

一九五二年，麥氏在保守黨內閣裡還祗是個房屋大臣，聲明可就巳經不錯。那時，倫敦杜莎德夫人的蠟像館裡，曾替他製了一個蠟像，神態栩栩如生。

流光易逝，一眨眼過了多年，麥氏在作首相期間後的操勞，使他的頭髮白得更多，額上皺紋來得更加明顯，人也大大瘦了。

附圖裡，杜索德手裡捧着的是在麥氏任職房屋大臣時候替麥氏塑製的蠟頭。在圖左部位，你可以看見麥氏正襟危坐，比作房屋大臣時候的樣子蒼老多了。但這並不是麥氏本人，祗是剛被杜索德換了個新頭的蠟人罷了。

靚仔遊埠記

·火麒麟·

英國人艷福不淺　抽到了女子特獎

原來，那一間有彩票發行的俱樂部的名字叫着瑪嘉烈。做頭彩的人物，則是一個來自爪哇的少女。她的身體嬌小玲瓏，看起來非常迷人。

在展開抽獎之前，先是由這個少女來表演一場迷人的歌舞。當然，在這一場歌舞之中，自然也是這個爪哇少女爲主角，其她的女子不過是爲副而已。

當這個爪哇少女出場表演時，氣氛是那麼緊張，同時，燈光又是非常暗淡，至於那種迷人的音樂，更是使人心旌動搖。

在她表演的時候，那些鼓聲，有時是非常低，但是，有的時候，卻又會是非常高的，至於那個爪哇少女，她的身體，便隨着鼓聲，不停的擺動。那些觀衆看了，個個都是食指大動，希望自己是得獎的人物。

後來音樂終於停止了，那個爪哇少女，則是站在那裏，擺出了一個美妙的姿態。

至此，這個俱樂部的女主人，在觀衆掌聲如雷的情形下，拿着一頂高裝的帽子走了過來。原來，裏面裝的，正是彩票的號數。每一個在場的客人，都是心急的用手去摸彩，結果，被一個英國人摸到了頭獎。

這個英國人摸到了頭獎後，大家都投以羡慕的眼光。可是，那個英國人卻說：「你們知道嗎，我是這裏的老主顧，爲了要得到這個頭獎，前後來了好幾年，現在，總算是被我摸到了。」

後來，佐治仔細研究，原來，瑪嘉烈俱樂部裏面的女子，單單漂亮還是不行的，她們必須懂得表演，此外，更需要她們能够小心陪客人。

實際上，像這樣好的去處，她們的收費，卻是並不高的。普通來說，如果要找一個女子來過夜的話，祇要二十五元就行了。而且，這其中更包括早晚兩餐飯呢。試想想，像這樣的價錢，在別的地方，當然是辦不到的。另外，還有一個地方，叫着史屁克的地方，這個地方比起瑪嘉烈更是不同。

這個地方，走進去後，是黑漆一片，眞的可以說是伸手不見五指，可是，當你進去之後，習慣於那種光綫後，便可以看到動人的場面了。

原來，那裏的女子，每一個人都是穿着制服，戴着面具，看起來，非常迷人。在這裏，要找妓女玩玩，固然不難。實際上，就是要找一些不甘寂寞的少婦，同樣的，也是一樣可以找得到的，因爲那裏也有女人前去光顧的。（一九四）

戀愛問顧

胡思亂想　身體瘦小

金夫人：

我是一個十八歲的青年，現在還在學校讀書，雖然我因愛柴愛來，但卻也有不少問題困惱着我，我不敢向人訴說，也沒有訴說的對象，我在考慮過幾次之後，終於決定寫信來向你請教，請你不棄答覆我。

我在學校讀書，和我同班的同學多數都有女朋友的，在外面沒有，至少和同班的同學也有要好的，但是我自己卻甚麼都沒有，我雖然不怎麼羨慕，也不妬忌，但想起來我似乎是很孤獨的人，可能是我身體太孱弱的原故吧，我人生得瘦小，終日精神不振，沒有心思學習，也沒有活力去動，祇是胡思亂想，結果我會覺得生活無甚生趣，以後眞不知如何活下去？現在我想問的問題是：

一、男子十八歲，五呎一吋半，體重一百零二磅，是否矮瘦？有無辦法增高些和增重些？

二、經常有夢遺，一星期兩三次，是否太多會影响身體？

三、常常會無原無故週身酸軟，胡思亂想，是甚麼？

四、我坐車見了靚女子便衝動，如何避免？

以上問題請早日爲我解答爲盼。

弟KTK上　一月十日

我不祇一次的在本欄說過，此時此地的社會風氣甚壞，年紀輕輕的學生哥姐，便斤斤在意於結交異性，分散了向學心，這實在是有害無益的！你不能太着意於此些，而且受了社會上一些黃色氣氛所沾染，所以便弄成現時你在心理和生理上都有些毛病；你現在的毛病雖然還淺，但我希望你能擺開一切，祇記着兩件事，第一是專心學業，第二是鍛練身體，餘統不必着急。

答KTK先生：忠言逆耳，望你記取。你的問題簡答如下：

一、這些數字看來你是矮瘦些，從現在起，注意飲食營養，及起居運動，一定能增高及肥些的。

二、這種次數實在太多了，這千萬要戒除，也就是你身體衰弱、精神萎頓的原因，你應設法自我制止。

三、常常會無故週身酸軟，胡思亂想，這就是與前一個問題有關的了，你應多做些運動鍛練身體，積極的是強健體魄，消極的是轉移生理上的壓力，並且多看些有益身心的書藉，保持思想的純潔，那麼就可以避免上述的問題，而有轉弱爲強之機了。

四、坐車見了靚女子便衝動，這就是你心猿意馬的表現，想避免這些煩惱，除了注意上述鍛練身心之外，不妨多勞動雙腳，少去坐人擠的車，安步當車更有益呢！

金夫人謹覆

商業第一台　今日下午四時：

商業第二台　今日下午四時：

粵曲。三十分，小說「迎春接福」。五時，時代曲。三十分，故事「碧血劍」。六時，兒童信箱。十五分，升中指南。三……

中文電視　節目：

……新聞。十五分，健美體操。三十分，香港點滴。四十五分，新影講座。八時五分，……分，粵曲。九時，家庭食譜。十分，……曲。四十五分，兒童故事。十時，南音。卅分，粵曲。十一時，短篇小說。卅分，……

大歌廳　大樂部　大樂園　人人歡迎

㊀西片　糊塗福星　謝利路易主演
㊁粵劇場　日場：金鎖釋冤仇　夜場：劉金定斬四門
㊂艷舞場　原子之舞　大胆！熱情！
㊃粵片場　歷劫親情　丁瑩，黃曼梨主演　日場：好事成雙　夜場：一世情緣兩世債
㊄歌唱　令你流連忘返
本園舉辦業餘歌唱比賽　歡迎參加　不收費用　報名從速　明天截止
七大劇場　陣容雄厚　節目精彩　日日更新
㊅標準平劇　捉拿張四姐　大三叉口　洪羊洞　大鬧聚山
㊆歌壇　幻景　新歌　女子歌壇　每晚七點九時起演唱
本園舉辦年宵攤位　本園新年年宵市場面積二萬餘尺適合各行業有意者萬勿錯過

快人絕技人人稱快，紐約大世界　今天　週末請早　閃電神槍　松竹全部特技攝製　出神入化　透視七彩　生猛無比　妙趣橫生（片上中文）

如刊登本報廣告請撥電話：七三〇七〇八接洽

分類廣告
領帛金　家父莊生逝世，蒙西環街坊會即發第三組33次帛金壹仟肆拾元　成安村58號A莊覲勝啓
領帛金　家兄歐陽威在東華院逝世，蒙西環街坊會即發第一組130次帛金壹仟肆拾元　歐陽淑華啓
洪冠洲　專醫頑症　頸胸脇肝　耳痛臚臭　鼻塞菁洋　喉痛白瞇　喉症專科　德輔道中一壹七號二樓

皇都·麗聲·皇后　今天四場　2·30　5·20　7·30　9·40　華納公司細膩寫情愛情巨獻　蘇珊夏惠　占士法蘭西斯　珍芙蓮芝　合演　雙鳳戀　YONUGBLOO HAWKE　溫馨纏綿·動人心坎　明早　麗聲：龍蛇門　皇后：龍城殲霸　皇都：戰火盟

新華·豪華　狂滿！第三十天映　聯美公司一九六五年第一張皇牌　奇夫杜克利　佐治查理斯　瑪莉娜貝爾　三紅星領銜主演　六壯士　三敢死隊　空前壯大戰役以悲壯激烈　地獄炸彈首現銀幕　明早　新華：劍俠唐璜　豪華：青春俱樂部

利舞台·樂宮　今天四場　美高梅巨片！片上中文　保羅紐曼　羅蘭士夏惠　嘉麗露絲　黃宗霑攝　雨打梨花　猛獸般的撲噬　蛇蠍般的心腸　明早　利舞台：卡通　樂宮：金尾卷

樂聲·新聲　每日兩點半　五點　九點正三場　捲土重來不加座價　開克七十七糎七彩激烈戰鬥片　龍虎群英　蘇菲亞羅蘭　阿歷堅尼斯　史提芬杜　占士美臣　明早　樂聲：化身教授　新聲：眼福無邊

黃金·京華·樂都　週末請早　綜藝體育　打鬥彩色巨片　霸王復國記　碧傑哥里　瑪莉波拉　亞倫士地奴主演　最出色的打鬥　最傳神的人物

東城　電話 723194　730252　今天三場　聯美七彩革命戰鬥名片　長片廿八大本　不加票價　保羅紐曼　伊娃瑪莉仙　沙爾明奧　羅彼得福　十大紅星主演　注意時間　兩點三　五點半　九點正　戰國英雄　EXODUS　雷霆般的命運　火烈般的戰鬥　明早十一時　十二時半　美高梅七彩卡通　東德逃生記

百樂門　最後今天　美高梅文藝巨片　靈肉思春　片上中文　李察波頓　阿娃嘉娜　狄波拉嘉　蘇安　四大巨星合演

麗斯　連日滿座請早　聯美公司　龍虎榜　片上中文　七彩特藝　明早十點半　美日雄師

東方　萬世英雄　片上中文　七彩　六大巨星　明早十二點半

頸癧　吳石麟專醫　穿爛流膿　三日埋口

耳鼻喉　岑國良　古方專醫　一服見效　痛膿臭鳴　鼻塞涕血　（喉症保證速愈）
尿病　小便黃痛　流刺白濁　保証一切尿病根治　（診藥三元）

蔡德芬醫生　七代祖傳四十年經驗　耳鼻喉　頸癧　痰核

有條好橋阻止過年亂燒炮仗

每逢舊曆過年，醫院必定有不少為炮仗所傷之傷者，政府雖當告再三，而言者諄諄，聽者藐藐。老夏現在度條好橋俾政府採納焉。

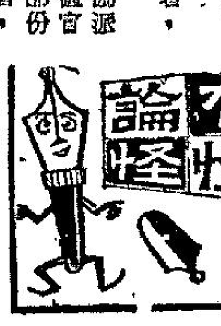

距舊曆新年，不足十日，政府已展開宣傳，勸市民切勿亂放炮仗，各街坊會首長，亦呼籲區內居民，燒炮仗要小心，老夏認為除卻此種官樣文章之外，要另外諗多一兩度橋至得。政府年年勸人唔好亂燒炮仗，但到新春來臨，一樣炮仗滿街飛，年初二之後，醫院已經有不少被炮仗炸傷之人送到，盲人院亦有例要準備多收幾個被炮仗彈盲眼之人。因為新春狂歡之時，大家已經唔記得政府之提醒，亦唔得街坊首長之呼籲也。

老夏主張政府今年對亂燒炮仗者，先給予教導，再給予懲罰。

如何進行教導，最好請盲人院協派出全部盲人，去各區，尤其是徙置區宣傳，為出佢地一盤盲人中，其中一部份係兒童時代，被人亂燒炮仗炸盲雙眼者，或者自己玩炮仗而炸到變盲公或盲妹，現身說法，將會使兒童印象深刻，不敢亂燒炮仗焉。

其次，政府對於違例燒炮仗之人，除由警方控罪之外，并判令違例燒炮仗之住戶，不受租務條例保障，業主隨時有權加租，如果係業主自住者，則從前地租，加倍征收，此法相信必有奇效。

新春違例燒炮仗者，多數係小童，成年人牛高馬大，好少咁唔生性者，新春好多人新春拜年，新禧出街，每見炮仗由高空跌落，大人細路仔則嚇到心驚一驚，雖然爆炸，大人都驚到心胆俱裂，或者大哭一場，此種由高樓大廈掟落來之炮仗，多數係小童誤作嬉戲弄行人，如果警方控訴，最多係判罰家長成者罰些少款，此實未足以令一般為人父母者知所戒懼。

假如對於違例燒炮仗之住戶，實行取消其租務保障，任業主加租唔，本身係業主者，則加其差餉地稅，相信此法一行，一般為家長者，自然會嚴禁其子女亂放炮仗，不許其子女自樓上掟炮仗落街，因為任由業主加租之條數好唔得了者也。

去年，香港之廉租屋機構，皆已有規定，違例亂燒炮仗者，如情形嚴重，可能被着令遷出，所以港九廉租屋宇，舊曆新年燒炮仗之情形，比一般住宅規矩，原因就係廉租屋有此定例。

亦有提議過，警方對違例燒炮仗之家庭，全家老幼，拉晒去警署或者法庭，年初三之後至處理，此法雖然可行，但係政府使多一筆米飯，打起算盤，唔多化算，所以最好都係老夏之辦法矣。

夏灣月

舊地重遊

天涯

小程閒來無事，坐纜車到山頂遊覽。他今日登山遊覽，另有一種用心，因為過去他與黃小姐熱戀時，每逢週日，輒雙雙登山暢遊，登到扯旗山頂，漫步一回，便倚欄細語，下望維多利亞海峽，指點風光，喁喁情話，眞有願花常好月常圓，只羨鴛鴦不羨仙之況，但憎天見妒，愛海生波，半年前，黃小姐移情別向，另愛上一菲島華僑，隨且赴菲結婚去，但黃小姐雖棄他如遺，小程之腦海中，倘深留印象，尤其與她熱戀時之一幕幕過程，每一憶及，倘為之迴腸盪氣。而他自從失去了黃小姐後，半年未再作登山之游，日來因又泛起了有關往日同遊之一幕幕思潮，無法排遣，因此舊地重遊，憑弔相思地，亦是慰情聊勝于無之意也。

小程是日登山頂，獨自徘徊，忽見老襯亭畔，有一女郎，其身段面型，遙望之下，頗似其失去之黃小姐也。小程以為是他渴念之下之一種心理上之幻想，及定睛細看，眞看到亭畔果有一女郎，而不是一種心理上之幻想，只不過其人不是黃小姐，而是雖然如此，小程亦一步步向老襯亭走去，行近，但覺此女郎身段面型，固頗似黃小姐，而其嬌媚之處，且有過之，當小程行近，彼此眼光接觸，她且來一陣微笑，其笑態亦甚甜也。

小程此時坐在亭內作遐想，想到天涯何處無芳草一言，認為他雖然失去一個小姐，但天下間如此小姐一樣美麗，甚至比她更美之女子實多，如眼前人確已勝彼一籌，如此又何必再為失去的一個對彼負情之黃小姐而痴心，實應再提勇氣捲土重來，再創情史之新頁也。

小程作此遐想中，但聞該女語其同來之女伴曰：「我以為登山頂遊覽比較郊遊更有興趣，明日我又來遊。」其同來之女郎即答曰：「明日我無暇陪你來矣。」女郎曰：「你不陪我來，我獨自一人亦來。」

小程聞此一番話，入于耳中，至為清楚，尤其明日我獨自一人來之一句，更使小程為之怦然心動也。

一會，女偕其同伴行去，小程目送其背影，但覺其婀娜多姿，行路亦有其姿態美，更為之悠然神往，而女郎行了十八步間，回頭一望，似對老襯亭有其留戀不捨者，小程見她此時又來一笑，眞所謂最難禁她那臨去秋波一轉矣。

明午小程又心猿意馬，到花園道坐纜車登山，因為他記取女郎昨日所言明日當獨自來遊之一句，希望今日天假以緣，得與她扳上，則失之東隅，收之桑榆，可以補心頭之失戀。

小程果然看到昨日之女郎，已先坐于老襯亭畔，而且換上一種新姿態，昨日她是穿上一襲旗袍，但今天則換上一套衫褲，更表現出一種楚楚可人之美態，小程再向老襯亭望去，此時亭內靜寂，除女郎外，并無別人，小程正在思索向她兜搭之話題，女郎却先對他曰：「先生，你又來。」小程難得先由她打開話匣，即答曰：「我昨日聽到小姐今日獨個兒來，為恐你寂寞，所以來相陪也。」女郎一笑，且笑且嬌嗔曰：「原來昨日你竊聽我與同來之女友談話，不過，我却對你特來陪我之好意表示多謝也。」

經過此一問一答，兩人再無生疏之感矣，小程更坐向她之身旁，彼此請教姓名，互相尊呼一番，一會，便離開了老襯亭，雙雙攜手在山頂馬路上暢遊談心矣。

在行進中，女郎暗示最近因失戀，所以每日都來遊山頂，以排遣其哀痛心情。小程更認為她與他殆屬同病相憐者，因亦向她吐露過去嘗偕女友來遊，但該女友已屬移情別向，佳人已屬沙吒利，幾士今無古押衙之傷心史，更曰：「我與你殆屬同病相憐也。」女曰：「以慰我也。」談到愛字來，小程更如中魔，心情迷惘中，一切但已為女所操縱，隨其下山，同到一公寓中，是夕獲得蝕骨銷魂之享受，但明晨好夢回時，已失女郎所在，更發覺身上之三百餘元現款及手表等已不翼而飛，方知遇上一個賊美人，又有新的刺激也。

熱辣樓賦草

熱情樓主

中電詐譽賦（以題字為韻）

應供平常，忽發鳴風。謂而唔做，勸亦不從。大港當先一馬，特區還剩九龍。名曰附加，此費太為額外；實須剔減，其音尚在耳中。不尚空談，必求實理。太過商品，本來平貼。經錢已見增多，定價更應改善。何來雨點？亦惟聞得行雷；但聽風聲，仍未減平用電。你末減錢，人經際倡。雖係少嘈，亦都好砒。嘆唔切已笑嘩，減的多都肯嘸？且看人家慷慨，不用去嘥；何為你地延遲，唔適用許？若然不減，確係唔啱。固然未合，抑且不公。九港為何迥異？兩家并不相同。十幾年來，實則加多減少；萬千人話：如何詐啞扮聾？

番鬼古怪古

壞事的襯衫

桃遠

桃樂賽是一個美麗的棕髮少婦，當她在睡夢之中，發現有一個男子，鑽進她的被窩裡面來後，對於這一點，她是一點也不懷疑可能是別人，因為她的丈夫是一個當夜班的人，每逢夜間回來，便是這樣上床睡覺。不過，她仍然是習慣的問道：「卡爾，是你嗎？」

當時，並沒有人答她。

對於沒有答話，她非但沒有生氣，反而笑了出來。因為是在凌晨四點半鐘，如果不是他，又會是甚麼人呢？這樣問，不是多此一舉嗎。

後來，她向她的丈夫那邊擠了過去，同時，開始撫摩對方，這樣的結果，當然是祇有一個。可是，在春風一度之後，她突然感到有點懷疑了。過去，她的丈夫上床，經常是一絲不掛的，為甚麼現在他的身上，却會穿着一件襯衫呢。

後來，這個人又與她親熱，這便又增加了她的懷疑，原因是，她的丈夫是從來沒有這樣的。

於是，她將剛才的幾個疑點，完全加了起來。第一，他突然穿上襯衫，第二，他精力滿人，於是，便肯定這其中有了問題，到此之後，她立刻大叫起來。

當她這麼一叫之後，床上的那個男子，也慌亂了。他連忙說：「糟了，我上錯床了。」之後，便飛一般的跑了出去，但是，却忘了把他的褲子帶走。

從這個人的聲音上看，桃樂賽知道這個是房東太太的姪子，他這個人由鄉間來，因為出去喝多了酒，所以，便決定在樓下的大椅上睡覺，他的名字叫安得遜。

當安得遜到了他在樓下的椅子上時，始發現忘了把褲子穿下來，因此，他更是焦急，如果不上去拿下來吧，不成問題，這一天，他將沒有衣服穿回去。如果上去拿吧，又怕因此而被桃樂賽捉住。

後來，在左思右想之餘，他感到這件事，反正是要出醜了，於是，他祇有一面硬着頭皮到樓上去取褲子，由於看到桃樂賽是那麼生氣，她立刻說：「你不必吵鬧，我自己到警署去投案。」之後，他是眞的到警署去投案了，他承認他是不對的，不過他的理由却是：「我並不是有心要這麼做。不過，在前一夜是因為我喝多了酒，因此，我在半夜中，便糊裡糊塗，以為自己在家中。因此，便走到她的床上去，做出了這樣的事來。」

法官對於他的辯詞，却並不相信，因此他說：「你這一番話，是沒有人相信的，雖然你在前一夜喝了許多酒，但是過了一夜，也應該酒醒啊。不過，你肯自己投案，總是好現象。」

那些陪審員在聽審後，認為他還是有意要强姦桃樂賽，結果他被判入獄九月，可是，如果當時他不穿襯衫的話，那可就非常幸運！

小品大成

朱執信二三事

達鈞

朱執信為中國革命之中堅，生平軼事甚多，由其軼事亦可觀其性格和革命精神。彼為廣東番禺人，生於光緒元年乙亥，於民國九年為莫榮新所部害於虎門，年僅三十六歲。據戴季陶稱：朱面帶黃而青，目光冷冰沉，令人望而生畏，但其錦旗旗熱騰騰情，使人敬愛。據朱秩（執信弟）稱：朱「吾本東西南北之人，不自珍惜，亦不耐投閒。冒險殺賊，倘差足以自快，家中親舊為已死可也。」後留學日本時，腰恒佩小刀，汪精衛、胡漢民等欲剪其髮辮，彼瞋目相覷，拔出小刀，厲言莫敢近。國父勸吾剪辮與之析，係中山先生謂之曰：「甲長不衛生，我為汝剪之！」彼遂除之，疑辮直留至返國，於參加革命活動得力殊多。尤以廣州三月二十九日之役，彼穿長衫行動極不便，往詢之如何辦？朱曰：「以刀割去下段，僅留上段」，由此亦察其勇於應變。

朱氏不苟狗俗，守法不阿，為一般人所敬畏，當其為廣東省政府長審計院時，不絕於耳。秩如勸其被殺，捕捉之更終日所敬畏，省政府長審計院時，敎育司長鍾某參飾稱門，多耗公帑，朱以函責之。又陳炯明自題朱小照云：「外現儒爲『革命中賢人』，不合算，價值太不相？然。後於九年兩廣軍幾分冷面，內藏一副吳稚暉亦有輓詞云：當。」汪精衛係其舅，冰炭不相容，而汪先生聞朱噩耗，嘆執掉一個朱先生，實在轉傾其甥，不亦異乎？」又曰：「好頭顱誰斫，何以對祖宗耶？」更云：「吾為賞人」，聞者悚然。

歲序失常寒暑異

時逢臘月，已過尾禡，昨澇大寒，即已嚴冬，而歲序失常，溫暖有如春日，豈天意憐貧，使無多衣之窮民不受寒侵耶？然一年之末，已近歲除，家家戶戶，均準備度歲忙，見時居家，尾禡前即已大掃除，除掃淨屋宇外，所有傢俬傢具，均全部整潔，以待新春，而家人一過尾禡，即忙於製作春初食品，如油器糕粉之類，製油炸品則動員全家上下，一同製作，造油角，製煎堆，炸芋蝦，開大油鑊，費時一日，始製作完畢，所有油炸品，均儲於缸瓦器內，以備春節賀年饗客之用。至蒸製糕品，亦費時一兩日，所製糕品，有蘿蔔糕，芋頭糕，盤粉等，甜糕則有年糕，九層糕，馬蹄糕，鬆糕等，兒時一到臘月，得食油炸品及糕品，高興忘形，而不知家家戶戶，正忙於籌措結賬過年也。每年尾禡開始，各商店則開派賬單，開始收數，一歲生意結束，賬尾則在此時結算，舊社會每向商店例都取貨，並非月結，而在端節，中秋節及春節結賬，各節令只備例結算，但在春節則例行清算，兒時見家中結賬，年結數萬元，結數後然後謝灶，商店亦設宴打好交易，而有些人家，拖欠賬欵，有至除夕尚點燈籠追欵者，但一經過伙團年，則賬數歸入下年結算，故有等商店住戶，均謝灶，齋團年，謝灶後即休業放假，不能追討責償矣，歲末商店多支缺新，故每年春初，多有除賬籌欵避樂，而

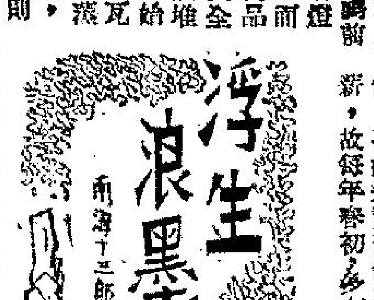

臘冬猶暖似春來

娛樂事業，咸注重春節盛利，戲班余從事電影與粵劇，每年十二月，即拍就一年以應春節，年年如是，而粵劇則因春初演新劇，各劇團均需要劇本，故十二月初即時約編撰，而春節每班三四套劇本，先收一半酬金定錢，故無需張羅度歲之資，可當時粵劇鼎盛，編劇界生活亦好過也。余不編劇已二十年，對目前編劇界痛苦，仍然了了，蓋今時戲班，已無長期組織，祇春節演一兩台，祇演一部新劇，這台演出而目前編劇者，亦年僅編一兩部劇本，且劇金甚廉，不如從前之寬裕劇本，如今時在春節能推出一個新劇，即算萬幸，非如從前一樣也演三四本新劇，春初需演七八本新劇，祇要編劇者編不及，不愁各劇團不接約也，然昇平盛世，或生意旺盛，新春時節，亦僅旺三四天，目下香港，娛樂事業，始有可為，人日以後，復趨冷淡，電影如是，粵劇如是，此則港九人士，已受生活熬煎，無餘資以趁熱鬧也。余自遷居港後，隻身獨處，住於病院中，無所謂度歲，多節慶誕已過，瞬將舊曆新年，他轉播賞賜工役及過年用欵外，無需結賬過年，亦不準備紅包利是一切，更不準備如何度歲，過年如過日，不過歲月催人老，不久又長一年，依然故我，乏善可述，臘鼓聲中，惟閒當年滋味，於今安在哉。

通天經紀見聞錄

勞道化

A君當時，也等了老闆之命，去向本來屬於他旗下，後來跳槽到老虎廳的幾位舞小姐追債。但他會晤過二三個之後，了解到他們實在亦有許多困難，追迫她們亦追不出什麼結果，於是就陽奉陰違，每天祇向老闆乾同報了事。

和A君採取同樣態度的，本來還有幾個人，但老闆認為A君的態度最有問題，懷疑他也有意跳槽，為殺雞儆猴計，向他提出錢債控訴，說他縱手過幾個舞小姐的借項，要他負責償還，到期還不出，法庭判他要負責償還，老闆又採取行動，要送他去坐錢債監。這時，A君認為和老闆修好已無可能，不如代那幾位舞小姐坐一兩個月錢債監，弄清錢銀轇轕，也是一件好事，可以登埋心水，坐監當休息，他才然一身，無掛。

他這一種行動，在同行中迅速傳開，有許多人認為他的行徑，和代孟嘗君焚券的馮驩一樣，夠晒義氣，直接和這一筆錢債案有關的舞小姐，對他更感激涕零，極力替他宣揚。

坐完錢債監之後，許多舞小姐都來問候他。有人提議，某一家舞廳正放盤頂讓，不如大家湊錢把它頂下來，請A君主理，一來可以替他解決工作生活問題，二來也算是對他的義氣聊作報酬。這一個建議得到大多數舞小姐的贊同。果然在她們的努力張羅之下，兩三個月間，這間舞廳開成了。A君因禍得福，當起司理人來了。

這家舞廳規模不大，但在A君經營得法之下，生意很好做得開，但他雖然沒有很多的流動資金，仗着他的人緣，也能夠應付得來。年終結算，頗有利可圖。他就更加充滿信心，努力的幹下去，年年有盈餘。

這家舞廳，是由一班舞小姐為他籌措資本的，其中有兩個出資最多的，找到理想的歸宿，把這家舞廳的股份，無條件的全部贈送給他，於是他又成為大股東，後來有一些股東退出，他又收購了她們的股份，到後來便成為全東。在租約未滿之前，他已經未雨綢繆，把賺得的錢購置了兩層相連的樓花，期滿之後遷往新樓繼續經營，終於成為該行中有相當成就的人物。

坐過錢債監的人，一般人總以為會影響到他日後的聲譽信用。因為，無論如何，由監獄裡走出來的，總會使人另眼相看的。但如A君則反而坐過監然後開始順景，也可以說是少有的了。（此節完）

這一回：代坐錢債監 博得義氣名

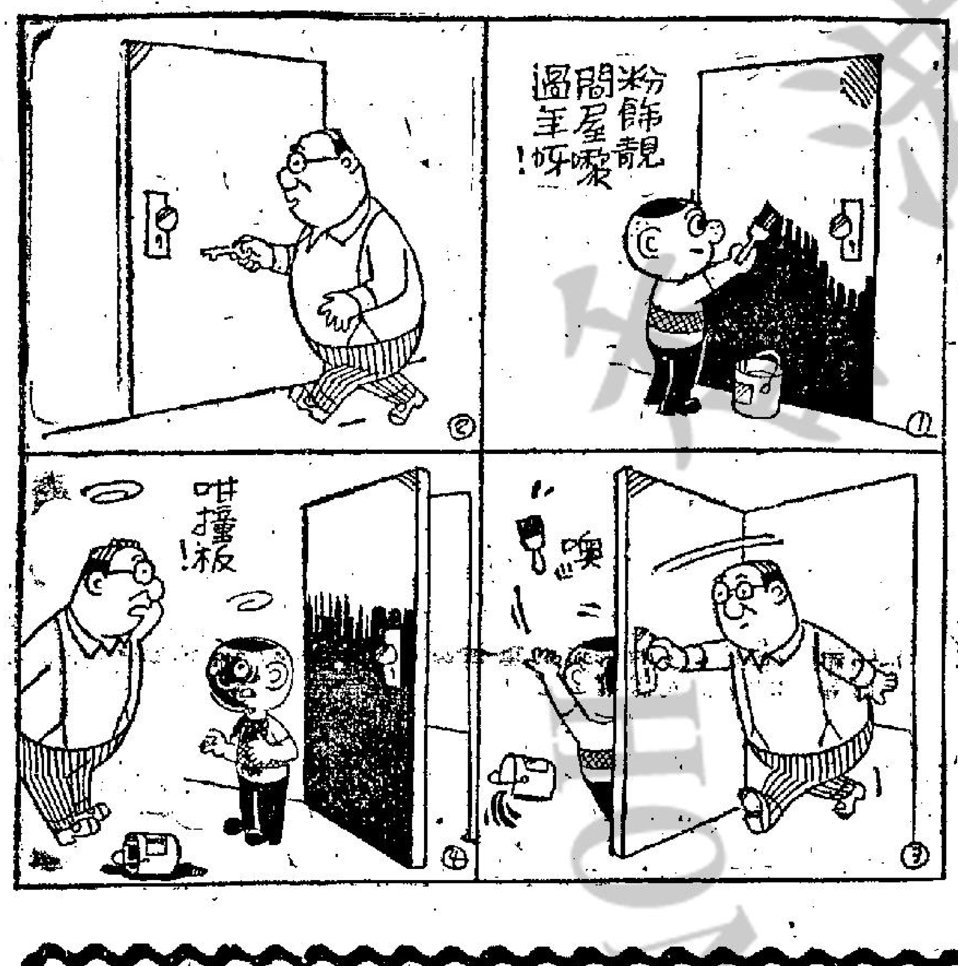

兩年分居．彼此心痛

貌離神合的柯蒙夫婦

本刊特稿

柯蒙夫婦及其兒女

電話的鈴鐘響了三次，「喂」，一種微弱的聲音從對方傳過來。

「喂」我說道：「柯蒙先生，或者披濕小姐可在家麼」？

對方停了一陣才回答：「柯蒙先生進城去了，我是柯蒙太太」。

哦，接電話的，原來就是柯蒙太太。不由得我也躊躇了好一會，這種情形，好比一個心理學家突然聽見了老朋友，向他說道：「早晨」。自己也感到愕然，他的答話，是什麼意思呀！

在實際上，阿蒙和披濕是於一九五六年結婚的，但在一年之前，他們已在法國的馬賽辦好了離婚手續。當時，他們兩人沒有一個會說為什麼要鬧翻了——相反的祇說為什麼不各走各路？披濕瑪莉沙曾說過，「我們之間既沒有什麼是戲劇化，也沒有什麼是醜惡」。柯蒙也曾說道：「我不會說曾受心理虐待，抑或性情不相投。」據別人傳出為的是那些字眼都不恰當。瑪莉沙的母親的見解，是柯蒙喜歡和一羣「野性」的朋友在巴黎厮混，所以她的女兒才不能和他相安下去，但是許多瑪莉沙的朋友却說，他們的反目，原來還是為了一個陳舊而單純的問題，在這個家庭中因有兩份職業而摧毀了這對夫婦的姻緣。柯蒙的忙碌工作，使他離家的時候太多，因此他們便決定長期分居。

我為了探明其究竟，所以才有和他通話的要求。在電話交談的尾段中，柯蒙太太邀約我到她的住寓去看她的新生活。

隔了些一天，我依約往訪，開門的竟是柯蒙先生。當我步入鄰室，轉到廊外，欣賞室外的風景的時候，瑪莉沙也趕出來了。

在訪問中，有一段時間，是我和瑪莉沙單獨在一起，使我可以叩問她們再次結婚的情形。「還沒有呢」。瑪莉沙回答道：「外間人關於這件事的傳說太多了。另外有些刊物又說曾捉影之談。實際上，他們看見我們共同一起在歐洲，又說我們已經來要不要再次結婚，如有些報刊說我們已復合，其實都是捕風，還在未定之數。「關於這回事，我絕不能答應你什麼的」瑪莉沙以肯定的口氣告訴我。可是我從這個家庭中所得的印象是：不論從父母與子女之間，離了婚的丈夫與妻室之間，都是非常之和諧而溫暖。瑪莉沙也注意到這一點，對我說道：「從這些情況中看來，我們是已復合了吧」。

奉徐，有個柯蒙的朋友對我說，瑪莉沙曾對人透出她的心聲：「我仍然希望能挽回我們的婚姻」。是個錯誤。兩年來的分居，使我們彼此心痛，而事實上我們更要好。彼此相顧。法律上離婚證明到如今已失效了。在法律方面，如果離婚的夫婦，在某一定時期內，已重行復合，離婚是自動失效的。

彩色賀歲片

魚美人來了！

這是邵氏公司耗資千餘萬港幣，耗時幾近三年，經過長時間精琢細磨方始拍攝完成的一部彩色闊銀幕特技巨片。

邵氏公司為了提高質量與衝電影拍攝過程之需要，特地動用了千餘萬港幣，向各國訂購了大量攝影器材與設備，而在這批器材中，首先有幾部大機器特以空運抵港，就立即在清水灣邵氏影城裝設，「魚美人」就是在這些優良新的器材下拍攝的第一部巨片。

由於「魚美人」是根據我國民間一個傳戶誦的神話故事所改編的，拍攝此片，必需動用特別的攝影器材與專家，始能拍攝，因此，早在三年前，邵氏公司製片部門就開始籌備，「魚美人」從劇本一直到演員人選，以及若干主要的幕後工作人員，都是蒐羅全劇情的動人與必須遠赴美國去實驗，試用這些嶄新的器材，經過了整整的三年，器材來了，這些技術人員也學成回來了，於是這部籌備已久的「魚美人」也開拍了。

在拍攝「魚美人」的過程中，的確歷盡艱苦，工作人員如此，演員也如此，特別是負責掌舵的導演，更是忙得不可開交，每一個鏡頭非但利用邵氏公司化了這許多財力人力下得來的新穎器材，因此「魚美人」中每一個特技鏡頭，都處理得盡善盡美，使觀衆嘆為觀止，喜得奇蹟。

「魚美人」的演出者，除了有胡錦、凌波之外，尚有邵氏旗下最當紅的新星李菁，兩人合作得可說天衣無縫，極盡所能使觀衆神智俱授。

邵氏公司既然動用了這麼浩大的工本，這部「魚美人」的攝製，當然非同等閒，在這幾年中，新聞界早已屢屢報導，同時更為若干報紙專欄作家所時常報導，譽為香港影壇的驚人之作。

因此，邵氏公司特別在今年喚出向國際市場進軍的口號，推出這一部驚人之作「魚美人」向觀衆們賀歲，定排在農曆新年期間隆重在京華、樂都、寶石、金三大戲院上映，同時，也算是向自己檢閱一下實力，是否已達到國際水準。

過去邵氏出品的電影，已被觀衆們公認為：「邵氏出品，必屬佳片」，「魚美人」上映之後，深信觀衆們對邵氏出品的推崇，將再進一步。

彩色「魚美人」來了！希望觀衆們在舊曆新年中，千萬別錯過了欣賞這一部為香港電影寫下新的一頁的邵氏巨片「魚美人」。

于素秋喜訊有疑問

春節班事武師吃香

江紫薇

近日圈中盛傳，于素秋紅鸞星動，曾有不少關心者詢問，這消息眞相究竟如何？也因此而議論分歧，據最接近她的人士分析語告，于素秋是不會再論婚嫁的，原因之一，論財，時到今日的她，圈中人所皆知她是富婆之一。其次，她對兩個孩子，非常喜愛，年來全副精神，寄托於愛子身上，絕對不會棄子而嫁。原因之三，她對影劇生涯，仍有濃厚興趣，並且年來習慣自由，過着無人管的生活。

金玉奴中看金松

舞台銀幕大不同

「禧」，平劇中的「紅鬃烈馬」，不帶棒打的前半部，當然是一齣標準的喜劇，在傳統戲中，擺在開場演出的小戲，喜劇都看成是佳劇之類，開場的戲，有的劇種如湘劇，幾乎都是擺在一齣喜劇之前，其作用大約是讓觀衆大笑幾場輕鬆一下，以提高他們的興緻，平劇的作風與此稍有不同，但喜劇之被視為玩笑戲則是一樣的，絕不作重頭戲，而且演出喜劇是以情節為主，不以角色為主，平劇中的喜劇角色，絕無挑大樑的時候，喜劇角色名為丑角，丑角在戲中，不會居於主角的地位，以「金玉奴」而論的，金玉奴的父親金松是丑角，不是主角，主角是金玉奴，在不帶棒打時金松的份量可與小生莫稽比，帶上棒打，居主角地位，而金松則換成配角中，就是如此。這個丑角，在後半部戲中，金松則不重要，電懋定於春節推出的金玉奴一片中，則是重點，由吳家驤飾金松，一演一段自然好，直到大結局，在前面一段得很出色的，由於他的戲，都是「非常」的，金松在吃重，吳家驤這個有很動人的戲，金玉奴的演出，與舞台上的不同，此劇的面目，即有所不同了。

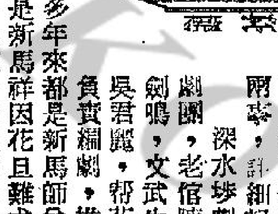

賀年班滿佈港九

大小老倌齊出動

尙有十天八天，是新春了，而到目前為止，已有八個劇團組織成軍，國語片院綫，及粵語片院綫等，也全部排好賀年片了。為了使讀者及時行樂，茲特將影劇界，詳細報導。

深水埗劇場，頭台決定演「女兒香」劇團，老倌陣是星洲飆會報多次的武生王劍鳴，文武生鄧碧雲，小生梁素琴，正花吳君麗，帮花譚倩紅，丑生張月兒，盧鋒負責編劇，推出的是「金枝玉葉滿華堂」。這個劇塲，多年來都是新馬師曾領軍上演的，現在所以改由全女班，原因是新馬師曾因花旦難求，被迫放棄組班，祇有坐。該全女班二台是往油麻地佐治公園。

佐治公園年初一上演的是「鳳求凰」劇團，陣容是武生白龍珠，文武生麥炳榮，小生黃千歲，正花鳳凰女，帮花英麗梨，丑生譚蘭卿，頭帘新戲仍由盧鋒負責編寫，據說本來日間便宜佈戲麗和譚戲，但以生榮剛喪妻，心情稍有影響，故押後排戲。鳳凰女演罷春節兩台戲便另組劇團，往曼谷、南洋等地上演，離港日子多久，還沒有正式決定。

在大會堂演出的「堂皇」劇團，也全部排牌了，武生賽麟麟，文武生陳少棠，小生文千歲，花旦鄭碧影，帮花曾艷梅，丑生羅家權。「影增玉女」係家燕亦客串上陣，蔡滌凡編的新戲已定為「花開錦繡鳳朝凰」，在大會堂演期祇定五天，這是唯一市區戲院演出的劇團。

灣仔修頓球場籃球館，由慶新聲上演，台柱人選是武生靚次伯，文武生林家聲，陳錦棠，花旦陳好逑，任冰兒，丑生朱秀英。賀歲戲由潘焯編撰，「龍飛鳳舞喜迎春」，班主何少保早已未雨綢繆，提前講戲。該班是和「慶紅隆」調台的，「慶紅隆」頭台是在旺角麥花臣球場，台柱人選是，武生少新權，文武生羽佳，小生關海山，正花南紅，帮花李香琴，丑生梁醒波。頭炮戲由電影劇作家李願聞編撰，新戲已定是「錦綉山河萬家春」。

新紫師兄吳千楓和李寶瑩領導的「千寶」劇團，頭台紅磡，二台筲箕灣，陣容是武生張醒非，文武生吳千楓，小生石燕子，正花李寶瑩，帮花林艷。（紫楓按，林艷是名導演龍圖之女，曾踏台柱多時，後轉進電影圈才改名林艷，她的姑母，是曾經紅極一時的舞台名旦，銀劍影「早有「虫紅娘」之譽。）丑生新醒波，並由李揚聲，少湘云，盧劍虹等助陣，推出的劇本是「荊釵記」，「漢武帝夢會衛夫人」，「六月雪」，「梁祝恨史」，「胡不歸」等。

由陳錦棠與徐時共組的「黎來」公司，經營啓德遊樂場的粵劇團，頭台並不是由陳錦棠領軍，而是由一羣新紫師兄姐組成，班牌定為「啓德劇團」，陣容是武生萬霞華，文武生尤聲普，小生劉少緯，正花陳艷霜，帮花林少苓，丑生朱少坡，這劇場擁有千五座位，以後會長期演出粵劇。

新界元朗遊樂場，賀歲班為「家鳳」劇團，也是一羣新紫師兄姐所組，計有武生梁朗天，文武生梁家漢，小生梁展鵬，正花梁鳳翹，帮花白婉薇，丑生文采風，賀歲戲日演「孔雀開屏」，夜演「雷鳴金鼓戰笳聲」。

除了這幾班外，據戲行中人估計，目前還密鑼緊鼓的班政尙有七八個，例如香港仔、西環、荃灣、黃大仙等地區，到目前為止，還未找到理想人選，因此連日來戲人茶市，非常熱鬧，定人，搵人四處穿插。據紫楓所知，目前還未有正式簽介工的老倌，計有麥先聲、何驚凡、許英秀、白玉堂、陳露薇、鄭國寶、江紫紅等。麥先聲是麥炳榮的胞弟，一個時期頗為活躍，目前曾組劇團和自組影片公司，月前曾往南洋演出，何驚凡是梁醒波的得意弟子，許英秀有善生摩俠懷之稱，麥派功夫，可稱爐火純青，是一個最理想的丑生人材。白玉堂曾經有意組班赴台上演，但港中友好力勸他在港落班，因此，目前還舉棋未定。陳露薇年來總是和白玉堂合作，因此，如果白老三不在港落班，她也恐少年了。鄭國寶據說會在某郊區領班上演，江紫紅是新紫師兄，不少班政家正和她斟介。

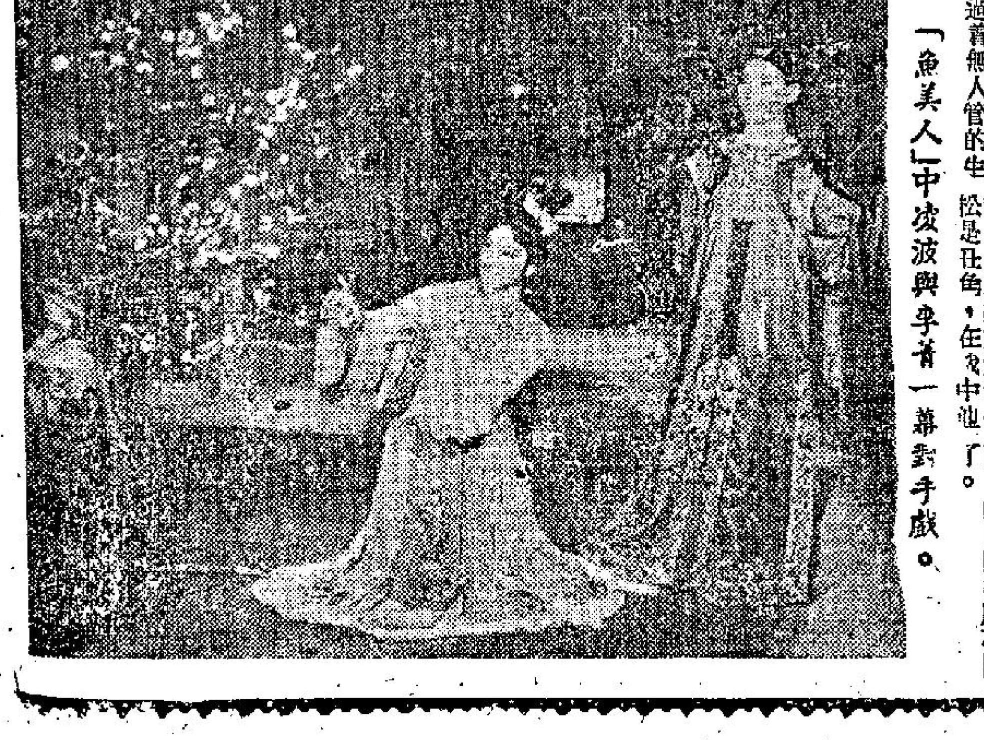
「魚美人」中凌波與李菁一幕對手戲。

香港地　劉以鬯著

兩個彪形大漢

再一次，她又吸毒了。她萬念俱灰，找不出自己的價值，以及在這個社會裡的位置。幸而她還有積蓄，要不然，問題就複雜了。但是，現實是殘酷的，祇有支出，沒有收入，遲早會陷于困境。況且，麗麗又染上了毒癮，花錢自然不能有預算。照理，麗麗應該到別的工廠去做工的；可是她沒有這樣做的勇氣。她知道同樣的情形必會發生。

有一天，她去木屋區的販毒架步買「紅雞」，回到家門，樓梯口忽然竄出兩個彪形大漢，攔住她的去路。她大吃一驚，舉目觀看，竟是大隻鄧。

「我找得你好苦！」大隻鄧說。

麗麗驚惶失措，猶如觸電一般，站在那裡，一動也不動。

大隻鄧臉上的表情很特別，似笑非笑，非常難看。

「有話跟你講，」他說：「我們到對面茶餐廳去喝杯茶。」

麗麗搖搖頭，說：「我沒有空。」

大隻鄧趨前一步，板起面孔，用近似威脅的口氣說：「麗麗，不要裝腔作勢，好不好？老實告訴你，這一次的事情我對你非常不滿。你要是肯答應回公寓來做，過去的種種，可以全不追究；否則，別怪我大隻鄧不客氣！」

語氣充滿了火藥意味，使麗麗心內虛怯，呆站着，無所措置。大隻鄧一把捉住麗麗的手臂，要帶一點強逼地將麗麗拉進對街茶餐廳。

坐定，各自要了飲料。大隻鄧正正臉色，問：「你的意思怎麼樣？」

「我身體不好，醫生一再關照，要好好休靜，不能再做那種事情了。」

「什麼話？」大隻鄧兩眼一瞪：「難道你從來都不照鏡子？你長得這樣白白胖胖，哪裡有什麼病？別信醫生的話！他們這樣講，無非想多賺些錢罷了！」

麗麗低着頭，沉思久久，不能給大隻鄧肯定的答覆。秀珍跳樓的事實依舊沒有泯滅，除非必要，否則決無理由再度跳入火坑。大隻鄧一再追問，要她立刻跟他返回公寓。麗麗不敢拒絕他；卻也不願遽作答覆。

「讓我考慮一下，」她說。

大隻鄧認為此事沒有必要考慮，要麗麗立刻搬去公寓居住。麗麗不肯，非要大隻鄧讓她考慮三天不可。大隻鄧眼珠子骨溜溜的一轉答應了。

南唐　南宮搏著

他想着，三春草木，血濺香塗。

他想着，祖父開建國家，至今三十九年

他想着，自己三十九歲：……

他想着，日暮途遠，人間何世：……

他想着，低愴地唸出：「豈有江表王氣，終於三百年乎—唔，終於三十九年乎？」

在沉落底哀思中，又有腳步聲傳來。隨着，門外有人平和與清脆地叫出：「陛下—」

「進來—」他定定神坐直了。

—進來的是流珠。

一七〇：血濺香塗

「你，噢，有甚麼事？」

「沒有事，慶奴命我來此侍候陛下。」流珠說。

「噢，慶奴剛才來過—

「慶奴向陛下辭行之後，在西苑門遇到我，掖庭令也在，慶奴命我來此—掖庭已往記了。」

他體會得到慶奴命流珠來的用意，這些時，他在黨閣的時候居多，而皇后則以瑤光殿為主，昔日較親近的侍女，都隨皇后，且亦忙於參加戰時工作，在黨閣，祇有月奴和四名尋常侍女。在生活上，有流珠來，是可以調節的，於是，他苦笑，軟弱地說：

「慶奴不說，你們也不想來陪陪我？」

「陛下希我麼？為何陛下不相召呢？」流珠嫣然一笑：「陛下，慶奴說你很孤寂，我不解—」

「陛下就是不顧我們，提皇后。」流珠毫無保留地說。

「流珠，不要再批評皇后，如今，皇后並不吃醋了，皇后在這些時也很辛苦。」李煜緩緩地說，低喟，再說：「昨晚，我看到皇后，一身汗，人倦得像一條乏狗……」

於是，流珠揚揚眉，纖聲笑：

「陛下形容皇后，用乏狗……」

「這不大好，但這很切—」「噢，宮中人紛紛出去做事了，秋水呢？」「秋水沒有服役—她隨保儀做些日常事務。」

「明天，你把秋水也找來此地吧。」

「陛下，你完全不怕皇后了？」她又媚笑。

「不是不怕，而是沒有時候怕—」李煜勉強地輕鬆着：「怕，也得有從容的時間」

「真的，煩死人了，打仗，打仗！」流珠的眉、眼、鼻、嘴在一句話間有了可愛的蠕動。

他笑了，搖搖頭。

「陛下，我現在去—」

流珠輕揚地：「我去搬行李過來，順便也找秋水，不必等明天了！」

（一七〇）

碧玉青萍　諸葛青雲著　丹青圖

十一：苗疆尋藥

「慕容姑娘，那位『拜嶽教主赤髮真人』薛兆奎，與你有緣，不僅慨贈『蟒王寒丹』，及『綠葉紅莖草』，並另外又送給你這件珍奇玩物！」

慕容冰接過『翠綠玉蠍』，對蠍身斕斑奇文，略一注視，忽然滿面喜容，從雙目射出了異常光彩！

蕭瑛與謝逸姿，祇顧注視范龍生施為，均未注意到慕容冰的臉上神情變化！

范龍生也未有所發覺，一面伸出右掌，貼住慕容冰的『脊心』要穴，提聚『純陽真氣』，緩緩傳功，一面向蕭瑛及謝逸姿，含笑說道：

「蕭聖母、謝仙子，你們既然苦於無法找尋慕容碧姑娘，却為何不設法讓她前來找你！」

謝逸姿苦笑說道：

「范兄，難道這就是你所謂『絕佳妙策』麼？慕容碧姑娘背叛被剿，萬念必灰，她那裏還會……」

范龍生不等謝逸姿話完，便自搖頭笑道：

「謝仙子，你說錯了！慕容碧姑娘背絲被剿，對於男女情愛方面，雖可能心灰意冷，但我却料定她在萬念齊灰以內，仍有一念不灰！」

謝逸姿笑道：

「范兄請抒高見！」

范龍生目注蕭瑛，微笑答道：

「這就是我適才所觸靈機，認為母女之間的天性親情，慢說背絲被剿，就是骨化形消，亦難磨滅！」

謝逸姿連連點頭地，稱是說道：

「范兄說得極是！」

范龍生繼續笑道：

「根據我聽你們所說慕容碧姑娘的人品看來，她不來對於蕭聖母的以前行為，必多規勸！」

蕭瑛滿面愧容，黯淚嘆道：

「范兄猜得不錯，我那碧兒在母女與我見面之時，均必對我的先前惡行，委婉規勸，並想尋見她還慕容冰小妹，把彼此仇讐，設法化解！」

范龍生點頭一笑，謝逸姿問道：

「謝仙子，在如此情形之下，倘若江湖傳言，『白髮鬼母蕭瑛歸入正途，各派掌門並擬在『天南大會』以上，為其賀號為『白髮聖母』—則慕容碧聞得此訊，是否定將星夜趕程，趕到『野人山離魂谷』，或是正面參與大會，和她母親相聚？或是易容變服，擠藏在人羣之中又流淚，又安慰地，偷偷分享她母親放下屠刀，立地成佛的這份光采！」

謝逸姿『呀』了一聲，佩服萬分地，向范龍生稽首笑道：

「范兄怎會想得出如此妙策？佩煞謝逸姿了！」

蕭瑛感激頗甚地，向范龍生含淚笑道：

「多謝范兄為我想出這樁妙策，但倘若碧兒蹤跡，離此過遠？她也難以獲知此訊呢！」

范龍生微笑道：

「蕭聖母不必担憂，我有萬全妙策！」

蕭瑛聞言，雖然不好意思追問，但眼神以內，却已流露出渴欲得知究竟之意？

范龍生見狀會意，遂又笑道：

「三月十三的『天南大會』之際，舉世超絕武林高手，必將全數雲集於『野人山離魂谷』中，這樁訊息，對於具有相當身手之人，引誘力量極大，我不相信像慕容碧姑娘那等年輕人物，會不想趕來看看熱鬧？」

（一八五）

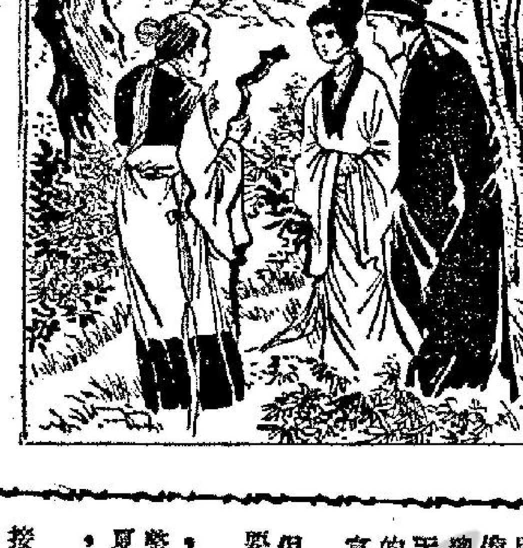

蕭瑛滿面愧容，向范龍生、謝逸姿訴說。

血青蛙　穆穆著

一〇〇：恨怒的哭聲

一陣勁風便使那個正在要溜走的姚小萍狂呼止步，自然是發生了不平凡的事情。姚仲明一怔，正想向她詢問，她已是瘋人一般往右疾走，到一具死屍之前，大哭道：「媽媽，媽媽！你為甚麼會這樣子的？是誰殺了你？」

原來，剛才那陣勁風，把掩蓋駱茜屍體的東西掀起。那個駱茜，是和仇寧搏鬥，傷得太重而死的，她死了之後，仇寧自不會把死屍埋葬，姚仲明沒有氣力去埋葬。她死得很悲慘，可怖，姚仲明無法之下，會脫去自己的外衣和拔一些野草，把屍體遮蓋着，便算埋葬。姚小萍到來之時，姚仲明生命在緊迫之間，秒秒鐘可以被仇寧殺死，他雖好幾次想把駱茜喪命經過給姚小萍相告，好使她明白仇寧便是殺母仇人，終因搏鬥緊迫而未果，於是姚小萍一直不知母親經已死去。追到那陣勁風便到，把蓋在駱茜屍體上的外衣和亂草掀起，屍體露出，給姚小萍瞧見，方才明白。她天性純厚，眼見媽媽死成這個樣子，自不會有不狂呼止步而走向媽媽屍體那兒之理。因為母親死去，她如果再溜走，便屬一樁違反常理的事情。

那時候，姚小萍伏身在駱茜屍體之上，哀哀痛哭；哭聲又含有無限恨怒之意，在悲憤於媽媽的慘遭不幸。她伏在母親屍體之上，仇寧要把她殺卻，真是舉手之勞；只是不知怎的，他雖滿腦殺機，竟也怔怔的站在當地，未有去下手。那便是姚小萍恨怒的哭聲，攢進他耳鼓，他雖兇悍，心裡禁不住有點發毛，不敢動作。

姚仲明見姚小萍這個樣子，亦哭起來，說道：「妹子，你媽媽死了，是仇寧把她殺死的，而且死得很苦。大哥哥不只無力相救，而且連埋屍的氣力也沒有，說來真是悲慘！」姚小萍雖對仇寧沒有好感，但不會想到是殺母仇，此時知道，便就躍起，小手掌把雙眼的淚水一抹，不理端的，揮拳撲向仇寧，竟似一頭瘋虎。

仇寧把身子往橫一卸，避過來拳，罵道：「好的，剛才我一舉手便可以把你殺卻而沒有出手，是憐你見死之後，哭得悲切；現在來攻，我可要殺你了。」他雖是這麼厲聲相罵，但姚仲明聽到他語氣有點抖顫。那便是仇寧雖兇，和駱西畢竟是有過一段舊情；說話雖硬而語音有點抖顫，便是那點舊情在心裡作祟；如不是這樣子，眼前還論要殺一個姚小萍，即使殺一百個，他亦不會絕眉的。惟是，姚小萍痛於媽媽慘死，對他的話，竟如聽不見一般，一擊不中，馬上轉身，雙拳抖動，又是向仇寧撲擊；同時這一回的撲擊剛才狂得更厲害，拳頭雖細小，卻有排山倒海之勢，而且快如閃電。仇寧慢了一下，遂遂兩响，胸膛便結結實實的給姚小萍擊中兩拳了。

（一〇〇）

姚小萍在母屍前痛哭

娘嫁　上武文著

（六七）大華柳葉商談對策

「世光兄，請你不要誤會，我可以做到的，怎會不幫你忙，祇是，婚姻是一個人的終身大事，別說柳小姐跟我沒親沒戚，就算她是我的女兒，我也不能強迫她嫁任何一個人呀。……」

「保生兄，照你這樣說，即是不肯幫我忙。」陳世光漲紅了臉的說：「哼，你不幫忙算了，不過，別要鬧出事來，你才來求我！」

李保生聽了他這話和看了他這副盛氣凌人的樣子也忍受不住。

終于，反問他說：「世光兄，會鬧出什麼事這樣嚴重？」

陳世光把鼻子一皺，從鼻孔發出沉重的聲音：「哼，到時你們便曉得……」接着又說：「柳葉這傢伙真是賤骨頭，有敬酒不飲，却飲罰酒。」李保生見他這樣說，以沒有交談餘地，便懷着一顆又憤怒，又驚惑的心情返回住處。他以事態嚴重，馬上找着太太，大華，柳葉，把經過情形告訴他們，並說：「陳世光在三藩市是幫會首領，手段毒辣兇悍。他說要對付我們，相信不是戲言。我們應該早為準備，以免吃虧。」李保生太太說：「照我的意見，柳小姐馬上結婚，並大事舖張，讓唐人街所有華僑都知道，這樣，陳世光便無所施其技了。他還好意思麻煩人家嗎？要是這樣，所有華僑都不值其所為，難道他不怕輿論的制裁嗎？」

「你這辦法未來很好。」李保生太息的說：「但是，不曉得柳小姐的意思怎樣？」

柳葉聽了，垂下頭來，沒有作聲，李保生夫婦看見這樣情形，生怕自已在場，柳葉不便談話，所以先行告退，保生亦對大華，柳葉說：「你們商量一下這問題吧，陳世光這傢伙不是好惹的。」

李大華愛柳葉，精神重于肉體，所以過去幾年，她不答應和大華結婚，他仍然一樣愛柳葉，就是見了她的面，聽了她的聲音，或者想起她的倩影，心裡便有一種說不出的愉快，這是真摯的愛，偉大的愛。雖然，大華也很想和柳葉結婚，但他絕不肯勉強她，祇希望有一天，柳葉被他的愛情感動了而跟她結為夫婦，可是萬一因環境所限而不能和自已結婚，他仍然像最初見她時一樣愛她。

大華深深的知道：柳葉過去之不肯跟自已結婚，主要的原因就是不知道丈夫洪天仇的真實情況，其次，就是想念丈夫，對于她的愛情專一，婉拒和自已結婚，大華不特不懷恨在心，而且對她更敬重，更憐愛。用最大的忍耐力等候她，希望有一天能達到同偕白首的願望，可是而今，情形有點不同了，在陳世光咄咄迫人的形勢下，如果再像從前那樣等候，可能會被他用強迫的手段娶了她，這不祇自已損失慘重，而且也害了柳葉，所以他不能不向柳葉作有力的勸告。

大華在雙親離開之後，凝視着柳葉，過了許久，感然的說：「柳小姐，你對于家母的意見，覺得怎樣？」

（六七）

小說　七日完

苦雨戀秋風　西門木

已，這一次秋雲臨時在結婚搭筵中有這個任務請求自己幫忙，徐文娟當然是義不容辭的，所以當秋雲提出這個要求時，文娟便道：「好的，文俊的事，就讓我去處理好了。我去年到他住的酒店去看他，試行勸告他別上酒樓來看你，且看看盡我的能力去勸告他，如果他是堅不同意，一定要來的話，那就看情形怎樣再行決定吧。」徐文娟便在匆忙的別了秋雲，逕行往司馬文俊住的酒店去了。

在這酒店八樓的一個小房間裡。文娟敲門進入這房裡時，司馬文俊正穿好了衣服，準備外出。他對徐文娟突然過訪，有點感到非常意外，因為他知道她是秋雲的表妹，過去，她跟秋雲也是一間女子大學的同學，所以他在她進門的時候，便立即知道她這次之來，一定又是因了秋雲出嫁的事而來了。但他心裡對秋雲這次之續婚，早就懷有一種怨恨之意，所以對文娟之來，起先也非常冷漠，他曾直截的問道：「徐小姐是什麼風吹來？今天表妹出嫁，忙到不亦樂乎？怎麼却還會有空出來探問朋友呢？……我知道了！你一定是奉了秋雲表妹之命，怕我到酒樓去參加他們的婚禮盛宴，所以就叫你來作個試探的人，看看我是否真正要去？……我這個猜測也許一點也不錯吧？」徐文娟服了，知道自己的行動也不必再須要瞞着他，所以也就率直的承認是奉了表妹之命而來，她說：「但是，我也不完全是因為想試探你的行動而來的。」司馬文俊聽了，忙問：「那麼，還有什麼事故，是不是可以立即告訴我呢？……因為我確想在這時候趕到酒樓去看他，否則，錯過了這個機會，我就永遠無法再看到她了。」徐文娟看他這種焦急，而苦悶情形好像是個鍋上螞蟻，她說：「你縱然是到酒樓去了，那時看到了秋雲了，可是今天的秋雲已經是個別家人的新婦，且是個有夫之婦？今你縱然是看到了她，這對你心靈上的損失和空虛，也是無法補償的，徒然是增加了心靈上和精神上的痛苦，這樣，我看你又何苦來吧。」當她說到這裡時，司馬文俊已經忍不住心裡的辛酸，不禁地流下淚水來了。他很傷心的道：「我並沒有甚麼令到秋雲厭棄我的，想不到她就在這離別之間，她竟然就捨棄了我而跟另一個人結婚了……」徐文娟這時候，看到了這情形，心裡也非常難過，她只好一面勸慰他，一面表示對他同情，她說：「這次婚變的事，當然秋雲表妹也有很多不對的地方，不過，事情已經發展到了這個田地，難道你還想叫她轉回頭來跟你私奔嗎？……當然，這是不可能的事了。所以唯今之計，還是首先要你對她的行動原諒。同時，也希望你別再把這事記在心頭，天下多美婦人，何必偏偏要想着她呢？所謂天涯何處無芳草，我想，你還是把到酒樓去的這個念頭取消吧？……」文俊雖然沒有答話，但他已經給她這些話打動了，只好廢然的倒在梳化上，不再說一定要去了。

（一）

新華春夢　嶺遺民著

第八回：六君同流法言弭隱患　二客首義仗策說蕃安

袁世凱冷笑道：「這是推搪的話，你怎麼信以為真，不過，他總算沒有一口回絕，我再另想辦法。」

嚴復送走了夏壽田之後，總以為暫時可以告一段落，那知道從第二天起，一連接了二十多封信，發信的人皆素來未謀面，甚至連姓名也未署。信件的內容都是勸他寫文章駁斥梁啟超文字，不過，措辭並不相同，有的開頭十分恭維，說嚴復是一代文宗，海內景仰，駁斥梁啟超邪說，實在當仁不讓；有的就指嚴復身為政府顧問，當政府被梁啟超邪說困擾時，理應挺身而出，現在竟然瞻前顧後，跡近要挾，若不趕快撰文，當自以于明；有的則從利害着想，指梁啟超之意在推翻政府，政府若倒，嚴復身為籌安會理事，安能獨全；有的則動之以感情，指嚴復受總統知遇，備員參政，顧問，如今坐視總統陷於困境而不與匡助，天理何存，良心安在。還有的乾脆問嚴復要多少錢始肯寫。

光怪陸離，各式各樣，但是目的只有一個，仍然是要嚴復撰文駁斥梁啟超。

嚴復在兩日之內收到二十多封無頭信，再也忍不住了，當天下午過足了癮，整整衣冠，出門逕奔公府求見夏壽田。

夏壽田正在春藕齋陪着袁世凱批閱公文，聽說嚴復來見，也頗為吃驚。

袁世凱笑道：「你同到自己房內去接待他，也許這次肯寫了都說不定。」

夏壽田不知就裏，真以為嚴復回心轉意，肯執筆為文自己這場功勞可是不少。趕快迎到門首，再三打拱說道：「又老，枉駕過存，實不敢當，請移駕奉茶。」

嚴復微笑跟着到了夏壽田的住房，兩人落座，僕人獻上香茶。嚴復緩緩從袖中掏出一捲來信，遞給夏壽田，說道：「午詒，你看這是什麼東西。曉不曉得從哪裏來的。」

夏壽田接過來細看，越看越感到不安，一時急得抓牙搔腮，看過之後，又遞給嚴復，說道：「又老，又老，我要知道這些信的來歷，就叫天誅地滅。」

嚴復笑道：「足下言重了，我何嘗懷疑你會曉得，我只是要問你說，這種作法究竟與事何補，出這種主意的人該不該殺？」夏壽田默然不語。

嚴復說道：「梁卓如的文章且我只要一抬手，包他沒有還手餘地，但是，我不能寫。」

夏壽田聽了這段話大為着急，連忙說道：「又老，過去的不必再提，當然其中經過我全知道，尤其是我上次送去四萬元潤筆之資，實在太對不起您，接着又發生了無頭的信件，雖然您生氣，不過，這些畢竟是小節，千萬不要因小事誤了大局。」

嚴復笑道：「午詒，你猜錯了，我完全沒有計較這些事，決不是有所不滿而不肯下筆，實在是不能寫，我們這建有兩句土話，有時應當讓娘說，有時則當由婆婆說，這兩句話你懂不懂。」

夏壽田搖頭道：「我不懂是什麼意思。」

（一〇〇）

一〇六：留院住到生蟲　高華著　多圖

陸達仁與小娟去木屋區做善事，睇見一位老人家坐在街邊，好似病到五顏六色，與而問之，反為被老翁噴到一鼻灰，陸達仁曰：「我好心問聲你，都唔使咁聲者，你最好唔答我耳。我地唔係想幫你手者也。」

小娟曰：「老伯，你要金錢上幫助否？我地可以送些少錢過你。」老翁曰：「吓？我與你地非親非故，竟然送錢俾我，唔係卦？」小娟曰：「真係，假如老伯確係家庭困難，或者有意外不幸，我地當樂於幫助。」

老翁曰：「你地可否送成百銀過我？」小娟曰：「得，你因乜事要一百元？買菜買米唔使咁多，交屋租亦唔使咁多。」

老翁曰：「既然如此，請兩位入來寒舍睇吓。」

陸達仁與小娟隨老翁入到屋內，見一個老婦臥在床上，呻吟不絕，小娟盜問佢，大嚇一驚，原來老婦腳部爛到膿且淋漓，發出陣陣臭味，皺眉曰：「呢位係你太太乎，既然有病，何以唔去醫院？」

老翁曰：「重敢去醫院，老婆係由醫院搬番出來者，佢住醫院住到傷口生蟲，然後至出院耳，但係又冇錢另外去搵醫生，所以祇有在屋企等死，如果兩位善心人肯送一百元俾我，則老妻可以睇醫生，有得救矣。」

白小娟覺得臭氣陣陣難聞，連忙取出一張紅底俾老翁，曰：「你同太太去睇醫生可也。」老翁接過張紅底，手都震埋，曰：「真係！真係成百銀，多謝太太，請兩位恩公留下姓名。」陸達仁曰：「老伯，我唔明白，何以你位太太住醫院住到傷口生蟲？」

老翁曰：「恩公有所不知矣，小姓林名華，一向做小販賣明火白粥維生，老妻每日幫我手睇檔，兩個老柴，拍硬搵搵食，有一日在街市開檔之際，突然一聲『走鬼』，老妻担起檔生意，走到一什一跌，不幸而跌倒地上，本到跌一交，唔會傷得好重者，點知打瀉個火水爐，燒起上來，於是燒傷對腳，於是去求醫……」

陸達仁曰：「就此住醫院住到生蟲？」林華曰：「未咁快，老妻去到醫院，搽些多少紅藥水在傷口之後便返屋企，成晚痛到喊，我見佢傷得咁重，迫住送佢去一間仁記醫院，在呢間醫院住到生蟲矣，原來醫院有人理佢者，任由老妻之傷口生蟲，有一日，我去探病發覺，話俾醫生知，醫生重話生蟲有益，你話激氣唔激氣，我就唔信傷口生蟲會有益也。」

陸達仁曰：「有咁古怪之事？」林華曰：「我唔信，所以夾硬同老妻出院，寧可返到來屋企，由得佢等死，因為心憎不甘，所以同佢兩位恩人出。」（一〇六）

陸達仁小娟見到一老人

武俠歷史長篇連載　八方風雲　新捉刀人著　鳳子插圖

上文因果：上文說到呂大年偕吳十二，孟思德在定海岩城見到兄妹二人走鐵索，功夫深到，散時相識同至酒家樓來。

呂大年等四人漏夜返船上

進入酒家樓上的雅室後，那壯士忽然將門慎重地關上，等大家坐好之後，叫他妹子道：「小妹，我們奉命尋找的幾位師兄和師伯，已經尋到。那姑娘應聲道：是立刻站到她哥哥側邊。兩兄妹對着呂大年和吳、孔三個就叫拜下去。呂大年等三人，甚為驚惶，忙站起避開，還禮不迭道：兩位何以又行大禮。壯士道：請聽小弟說知，小弟與小妹二人，實是天台山東海大俠之孫兒孫女，本姓林。先祖已逝世多年，現由家父守住天台祖業。在天台山的天台寺後，小弟為幼子，賤名小豐，排行第五，有姊妹四人，這小妹排行第四。呂大年聽至此，忙扶他兄妹起來道：請坐下談，同是一家人，請不要客氣。他兄妹起來告了坐，等酒菜上得來後，呂大年問道：是不是賢兄妹在此以賣藝為名，等候我的樓船到來呢？林四珍笑道：正是為此，我們在浙東沿海，每至一地，卽化一姓名，賣藝等候，沿海打聽，直到今天，卽在賣藝之前，有海岸守城門的，特來報與小弟知道，說有大樓船到來，可能是甘大師父到了。家父之意，在命小弟兄妹兩個，能迎接到甘大師父，和呂四娘。得知大哥專為呂，巳知一半對了，只是還不敢確定，因為不知兄長，係隨母姓也。呂大年哈哈笑道：原來如此，小弟係繼承呂門香火的，故此姓呂，想令祖亦必知道小弟的家世的，說來祈心之至。吳十二插道：我們且飲且說罷。林小豐道：家父因為官府自從先祖過世後，官府對家父領導下之叔伯弟兄，極思一網打盡，只因家父勢力大，不肯屈降，現在聞得甘呂二位大師到來，恨不能立刻相見，但若自己出門，則未必引人注意，為此派小弟兄妹，化了裝探尋。呂大年道：家母現在船上，甘大爺和造樓船的胸師父，先已入城了，聞說是探訪一兩位前輩師伯，和我們沒有走在一處，今天必然上船的，請放心，一定可以見得到的。大家飲酒吃飯，至掌燈之時，呂大年要結賬時，夥計來道：林少爺已經結過了。林小豐對大家笑道：呂兄所賜之錢子，我小退回了，由呂兄請了這一餐了。呂大年道：如此說來，成了今日的美談了。吳十二對那小妹四珍，非常繾綣，覺得她無一不妙，大家出了酒家，呂大年道：不如出城去我們船上住一夜吧，家母得見令小妹，亦必歡喜的，廿大爺也該巳經回來了。一行人上了樓城東門，只見高高的石級之下，海上有了星火點點，最下泊着那樓船，三桅之巔，各有一燈，分紅綠白三色。天時甚黑，大家並不在乎，一路如飛，下了陡峻的石級。來到船上時，甘鳳池和陶師父，尚未歸來，只派人送來一信，說今晚在城內蕭家有事。如有警報時，可到城門叫開城門，只說是到蕭老師府上去的，城門守者，自會開一線放進云云。呂大年讀了信，引這兄妹二人，先上到樓頂上，來拜見呂四娘。呂四娘聽說是東海大俠之孫，又喜又悲，受了全禮，坐下來對四珍兄妹道：令祖父當年幫我的忙最多，其時我方自京中逃歸。全國南北東西，都接到密令捉拿我，回到浙江秘密祭祖之後，無地容身，最初住在天台山腳下，就是令祖給我安頓的。以後我再也沒有到過天台了。今晚就請在此安歇，等明日再拜見甘大爺吧。唯唯應了。是夜四珍卽留在呂四娘房中四娘問了問她練的功夫，知道她父母親自傳授，東海大俠的真傳，這兄妹二人，都得到了。林小豐便在樓下和吳十二等同住，夜飲談天，直到二更，方才安歇了。次早甘鳳池又派人來，請呂四娘并各人同去蕭家。呂四娘作主，帶了這兄妹二人同去。一行來到蕭家公館，有人迎了進去。大家在一所殿堂外相候，甘鳳池出來，先見了這林家兄妹兩個，對他們說：緣法甚好，蕭老師算出你們昨夜在我的船上，特命人來相請。大家隨四娘，進入堂內，聞到一股極好的沉檀香氣，只見屋內太師椅子上，坐了一個身穿普通長袍馬褂，紅光滿面，年紀不過三十多歲的道士，頭頂梳黑油光道髻，却穿俗家衣服，這是以前從未見過的打扮。呂四娘先上前叩頭，蕭老師只側側身子，正是：

年紀雖輕　輩份却高

（一九六）

呂四娘跪下向蕭老師叩頭

武溪　蛤蚧大補丸

方佗中醫師監製

男婦合用　正宗補品

主治。一切虛損　真元衰憊　夢遺軟弱　心悸眩暈　失眠盜汗　腰痠怠倦　尿濁尿多　病後欠補

（總發行）九龍油蔴地廟街一八五號　廣仁堂藥行　電話：八五〇二一六八　外埠郵購先匯定金

中醫　方佗　診症時間　上午八時半至十二時　下午七時半至九時　下午三時至七時在廣仁堂藥行　油蔴地吳松街　大觀樓七樓第六座　電梯直上　電話：八五四九四四

工商晚報　分類廣告　銷數廣　效力大　收費廉　每段大字四個小字四十　每天壹元　上期收費　不折不扣　凡涉及法律性廣告，請携同身份証來本報辦理刊登手續。

治刊處　㊀香港灣仔分域街十八號本報營業部　電話：七二九三七〇　㊁彌敦道七五六號B地下（即東樂戲院側近太子道口）　電話：八〇九六五八　㊂油蔴地上海街三二九號老寶公司　電話：八四三七三六　㊃元朗康莊市場舜富街六號仁愛診所　電話：三七六

招租　向南樓宇　燕湖街56號四樓紅磡大廈招租兩月按金月租三百六十元合醫務所或住宅電七一二三八七四號

商業　旺角80元　家庭商店　有樓房一個擬舍租單身有識士女環境清靜人少不雜於為合近麗聲戲院請電812190

雄記縫機屋　專為府上服務　妥當　廉價　請電：[illegible]

非凡牌衣車　世界暢銷最優超萬能電動非凡牌衣車一針一機車盡衣車所能車厚車薄（尼龍皮革木板地毯等）能車鈕門釘鈕補爛縫及自動車花兩有車頭燈等價格廉宜成為家家大衆恩物每部只售$511現可分一年期付款月付$38祇憑身份証。侍為客保用25年

總經銷：先施公司二樓　北角皇都戲院大廈4號高陞月港電機總匯　皇后大道西42號　丁香港電機總匯　波斯富街86號香港電機總匯　北角五洲大廈香港電機總匯　九龍彌敦道242號立信大廈二樓　934770　北帝街十號大地公司　為枝角道石硤尾2B　電話八〇六二四二　荃灣沙咀道12號友邦　元朗大馬路83號吳錫行　尖沙咀金巴利道57號德寧行　旺角西洋菜街26號萬國公司　官塘越華街平安樓五號好材縫紉機行

博古堂　古董　字畫　不沽　軒尼詩道廿四號博古堂經營古董字畫多年現因業主拆樓迫得將存貨珍品沽清不計本照售本月底即須交舖時日無多幸勿交臂失之

浴德池浴室　年晚歲尾　決不加價　九龍太子道一式三號

影印　六毫　縮小照十秒鐘有再有印傳相片清楚保　大厦三樓222　大理電話241215

萬能角鐵　百葉布簾　美觀安裝容易　公司電話839793

賀信鋁質有限公司　Wilson Aluminium Ltd　鋁質　工程　設計　裝飾　香港　電話：780694

尋訪　失竊尋人　玄光搜秘　失蹤偵查秘密一切疑難用玄光術立即顯現靈驗　邀人　屋村　櫻桃十二樓1211號陳

聘請　影樓技師　急聘　彩色影樓精色修正副技師　女櫃位各一　練習生二名　供膳宿　詳年歲待遇住址電話函本報145信箱

香港針灸學院長　徐建中精醫　哮喘　久咳

徐建中新址

胃病　大佛醫社胃腸專家　譚素蘭

醫藥　周達文　祖傳四代特效丸散　風濕跌打手到專家　根本治愈斷根立單保証　胸背骨間診症　風濕筋骨腫痛　氣頂肚谷

上年全港網球十傑當選群像

葉觀雄　吳文祥　孫必勝　梁謙紹　韋良　蔡國衡　羅樂文　林方

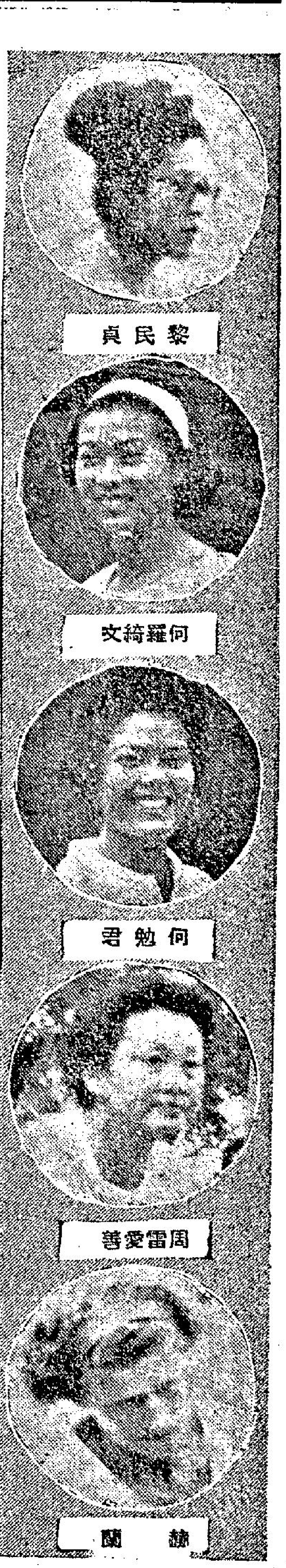
黎民貞　何羅綺文　何勉君　周雷愛善　赫蘭

網球十傑評選 昨經揭曉

男子：葉觀雄，吳文祥，孫必勝，寶路臣，梁謙紹，韋良，蔡國衡，羅樂文，林方，蔡天健。

女子：黎民貞，何羅綺文，何勉君，周雷愛善，赫蘭等當選。

同時加選青年五傑

【本報訊】本報主辦的全港網球十傑評選，經過各選委的熱烈討論後，已於昨日傍晚揭曉，葉觀雄與黎民貞，分列男傑與女傑的首名。臨時選加選青年五傑。

參加評選的委員，計有鍾榮光、何家鎏、蔡天福、李蓓石、許竟成、何榮真、何鴻毅，公推何家鎏担任主席，正式評選前，商討評選辦法，以去年戰績爲根據，尤其着重單打的成績，如有困難，則參考雙打的成績。

爲了效法美英等國均有學界十傑的評選，所以在全體委員一致同意下，加選了十八歲或十八歲以下的青年五傑。

男子十傑中的前兩名，均很順利的産生，惟男子第四名，與女子第三名以下的人選排名先後，則有長時間的激烈辯論，最後才取得一致意見，選出以下的名次，其中女子第三名，則有兩人並列，不分先後，所以沒有第四名。

男子十傑名單如下：（一）葉觀雄，（二）吳文祥，（三）孫必勝，（四）寶路臣，（五）梁謙紹，（六）韋良，（七）蔡國衡，（八）羅樂文，（九）林方，（十）蔡天健。

女子五傑名單如下：㈠黎民貞，㈡何羅綺文，㈢何勉君與周雷愛善，㈤赫蘭。

青年五傑名單如下：㈠徐錦翔，㈡韋中，㈢蔡旭漢，㈣葉觀偉，㈤歐陽錦輝。

衆委員認爲女子組中周雷愛善或許能勝何勉君，但她在草地比賽中，第一個回合即被淘汰，而何勉君則晉入草地單打的決賽，因此兩人併列女子五傑中之第三位，赫蘭是女傑中唯一的外籍球員。

十七歲的孫以文本來是有入選希望的，但結果在男子十傑與青年五傑中，均沒有上名，主要原因是他沒有參加過中游會舉辦的學界比賽，與南華會主辦的初級組比賽。而且他去年居留香港的時間太短，未滿六個月以上，所以在兩項評選中，均不入圍，但委員們均稱讚孫以文是一位後起中的好手。

另外華特與馬拿，兩位外籍男球員，委員們均認爲他們是好波之人，不過華特居港時間亦不在六個月以上（現已返英國），馬拿因紀錄不足（亦已返澳），所以兩位都沒有上名。

網球十傑評選的結果，當晚電台已經播出，早已傳遍了網球界，反應良好。據十傑中首位的葉觀雄獲悉後，首先自謙一番，然後指出選得很好，很公道。女傑首名的黎民貞得知後，也認爲選得適當。何羅綺文認爲本報第一次舉辦評選，竟然選得這樣好。可算很公平。宿將周雷愛善感到選得滿意，她又自謙的指出，多選一些年青一輩比選她還好，吳文祥亦認爲這十人都應入選。孫必勝除盛讚評選得公平合理外，還指出由此可以刺激起網球界對網球運動的興趣。他說，下屆在墨西哥舉行的世運會，將批准有網球一項，離現在還有四年的時間，香港網球總會，應該及早準備訓練人材。位列男傑十名的蔡天健得知他上名後，意外的高興。他主要是在中游硬地單打，擊敗名將羅樂文而入選，他認爲十傑中前九傑都很好。

在昨晚評選結束後，担任主席的何家鎏起立致詞，認爲會議進行得很好，所有委員亦能摒除成見，因而能順利完成，並代表香港網球界感謝本報發起十傑的評選，對香港網球運動將起促進作用。至於頒獎日期，將另行通知。

聯賽今日有惡戰 警察遇星島 三時半在花墟交鋒

花墟球場今日繼有一幕甲組足球聯賽上演，由警察對星島，定下午三時半燃開戰火，警察預備組與星島預備組則于下午一時三刻打頭陣。

在甲組足球聯賽中，星島原是勁旅之一，擁有張子岱及張子慧兩員大將，可是，由于其餘的配搭較弱，且有部份球員不能保持水準，因而在季初不僅連遭敗績，更常常招致大敗。

星島的實力，比前銳更不濟，因爲李磊光、李來一變後衛欠穩，馮紀魂、譚漢新均失水準，守衛張劍思把關位置與手法又差，致守力極爲脆弱，此乃造成星島在季初時戰績低落的原因。

最近，星島顯然已力圖振作，自從在聯賽以六比一大破元朗後，即士氣如虹，前鋒的鄭演英、劉煥清，中後衛的譚漢新、李來及劉錦培亦漸復水準，攻守力均大大加強，只有黃卓橋、馮紀良兩輔鋒，右後衛李磊光仍飃走樣，爲美中不足。

星島最近與南華作兩塲金禧盃準決賽，第一仗以一比二受挫，次仗則以二比三敗陣，兩仗都僅負一球，而且予南華極大威脅，足見星島狀態已告好轉。

目前星島在聯賽的成績，位於第六席，十一戰五勝一和五負，共得十一分，爲了力爭上游，今天出戰警察，亦志切求勝。何況在第一循環遭遇時，星島曾以二比三敗於警察，瀰雪前敗之恥，更欲一挫警察，今天自不會鬆懈門志的。

因爲張子岱的脚傷初愈，星島仍不派其上陣，好讓他多休息一塲。其次，李來脚部受傷，亦告侵動，將以劉錦培退居左後衛。甘棠柏出踢左中衛，其餘位置人脚，不予變動。

警察爲了爭取積分，解除降班威脅，今天必然傾全力求勝。

由于警察與星島雙方都在佳態，實力上又非常接近。則今天一塲比賽，仍不失爲工力悉敵之爭，過程激烈，劇戰難免了。但誠然，在花墟塲比賽，警察稍佔很大的地利優勢，決不會佔水準演出的話，假如兩隊都有水準演出的話，和局終場，比賽不離警察與星島各得一分。（長風）

警察星島陣容

（警察）
劉守政
何義新　鄭高明
陳挺楠　龔華傑　劉倫焯
呂湛明　麥拉倫　寓利士　伊雲士　鄧泰航

（星島）
張劍思
劉錦培　李磊光
甘棠柏　馮紀魂　譚漢新
鄭演英　馮紀良　張子慧　黃卓橋　劉煥清

警星近況都不俗 今仗是均勢之爭

警察雖屬中型班，但鋒衛人材均勻，因而具有不錯的潛力，只要他們提起戰意，不少勁旅與他們對抗，都不易言勝，甚至失分在他們脚下。

最近警察與東華作金禧盃準決賽，曾以三比二壓倒東華，只因在第一塲比賽中，警察以二比四受挫，兩仗合計，仍負一球，警察才被東華淘汰，至爲不值。

去週警察在聯賽中遭遇元朗，演出比元朗更佳，却因守衛接二連三的錯誤，自「擺烏龍」致以二比三敗于元朗，否則這一仗的勝利便歸警察所有。

從警察最近在金禧盃賽及聯賽的演出看，他們確具有很好的狀態，況且他們現在的成績，是比賽十塲，三勝三和四敗只得九分，僅能位于聯賽第九席，處境並不安全。

戰壇問戰

摩登茅山師傅：你念呢首打波詞，適得其時也，因爲今日係週末打波之期，打埋呢個禮拜波休息，則合何尺，但係脚波大宗祠父老日日打波，祇顧打波抽佣，不理急景殘年，今年咁攪法，唔打到舊曆年廿九爲止，年初一仍然日日打，唔休息，到你勝快活谷跑馬，今年咁打法，打到極，都係打波乎。宗祠跑埋呢一次就休息，至到出年再跑過馬實講，馬會叫大家休息唔好再跑馬，打波乎？實在脚波大宗祠則處處講利，不顧老實錢而你脚波大宗祠都要收入場費，證明係打波唔要休息，日日打波，冇脚水，收其實波友好多問場都係去撲水，除撲水外，廿六日已收爐者要收年貨，好多行頭都加價，證明入年貨之時，眞不應打波，還有更不合理者，連日打波，打到年廿九，傷到邊個，疲則疲，……

射五粒，竟執骨，二三比數成敗北，勝波叫佢執笠。到今日，對「虎鬚」，唔好再次輸到咳，小販笑到牙甩。

全力打出問題波，由力又因傷疲發不出氣力，今年波刺激多而精彩少，就係因爲打得太多，大宗祠父老，應該學人酒家年晚收爐，才是道理。

打波詞之所指，今日係警察巡老二在花墟塲同星島老「虎鬚」鬥波，講到巡老二，但同鄉下佬波門，五粒波都係佢打入，以二比三一粒之數畀鄉下佬打嬴。

警星平分春色

摩登武松出鬼槍　一槍打去佢冇响　老二打虎非所長　結局兩家冇損傷

茅山師傅：然則巡老二呢塲唔得乎，呢一塲波，豈又係如張天師捉鬼，被鬼迷乎，正是我茅山師傅之意，打齋鶴菴子所言，巡老二打波，時好時壞，歡喜贏波時大出氣力，打急攻長傳，贏時踢入幾粒，打地波，唔歡喜揸番啖氣，咁就變成短傳輸波，況且上仗射入五粒而輸波，係順巳窒，同時老虎鬚乃係巨型斑之流，雙翼上得好快，巡老二頂唔順老「虎鬚」手脚。因此我認定呢塲波巡老二唔係老「虎鬚」對手，就係呢塲輸梗。

打齋鶴菴子：你講得對，日日打波果然好多人成日爲波忙，眞係豈有此理到極，我茅山師傅認爲已到搵米時間，閒話休提，但我打齋鶴菴子唔同意你茅山師傅所講，（不）一定老「虎鬚」，仗老「虎鬚」界巡以二比三打敗，此足以證，巡老二今日未必慳力打短傳慢上，況且老「虎鬚」同巡老二又冇乜多大感情，例唔會打鬆一點，如果唔打得鬆，老「虎鬚」點能贏勝，故此我打齋鶴菴子，有鑒及此，遂認爲巡老二呢塲波會贏，你如不信，請兵學大師降壇鑒示：「摩登武松出鬼槍，一槍打去佢冇响，老二打虎非所長，結局兩家冇損傷」。

茅山師傅：照兵學大師佢話，今日呢塲波，摩登武松出鬼槍來打老虎，呢個武松已經唔係正貨，正牌武松係用拳頭將老虎打瓜，如今用鬼槍打老虎，打出槍有响，當然老虎不會有損傷，打老虎者原來係巡老二而非武松，打虎當然非佢巡老二師長，打唔中老虎亦非奇事，惟老虎雖然知佢唔係武松，但小有鬼槍在手，亦唔敢喺佢，兩家既無肉搏戰，當然任何方面無損傷，五無損傷，則係拉平，拉平來計，老「虎鬚」同巡老二難分高下，分不出高下，自必然係春色平均，呢塲判佢打和。（黃小仙）

賽後縱論 光華爆大冷 二比一挫愉園

甲組足球聯賽昨日爆大冷門，光華以二比一擊敗愉園，甲組已再無不敗之隊伍，且此塲意料不到之戰果，造成「護級」之形勢，更爲複雜，目前急須爭分之隊伍，已增至五隊。

光愉昨日之戰，在花墟塲舉行，到塲觀衆約四千餘人，此役原爲强弱分明之對抗，上半塲戰情沉悶，開賽後卅五分鐘，雙方均之較有威脅射時門。高踞首席之愉園，昨役初賽來過於之輕鬆，上半塲左盤右撥，頗有輕敵之現象，光華遂有可乘之機，得以先拔頭籌。換邊之後，光華士氣益盛，愉園僅憑一隻十二碼自由球而打破「光蛋」，此役爲愉園初度喪師，以昨日之比賽過程，愉園實自取其敗。

青年隊選將出師

·彈鋏客·

青年盃賽在東京，千里長征望有成，
新血集中供選拔，球壇盛舉受歡迎；
先行檢閱因求將，妥作安排再起程，
佈定陣容還預演，爲防損鑊架丟淸。

本報昨日選舉全港男子網球十傑，女子五傑。下圖爲選舉進行中的鏡頭。（右起）何榮真、何家鎏、鍾榮光、許竟成、蔡天福、何鴻毅、梁慶傑。

戰局分析

警星最近均進步 警察今天得地利 靠此優勢可贏波

甲組聯賽今天警察星島之戰，以兩隊最近之進步而論，在演出方面預料必會精采。對勝負之觀察，假如這一塲波在香港的球塲舉行，則是五五波。但這一塲波今天係在花墟塲上演，警察佔得地利、人和，却有一挫星島可能。同時，警察最近門志旺盛，幾員洋將奮戰之落力，我們也以爲警察可勝。

警察還有一點可取的地方，即是輸波之後，勢力仍强，可以一股攔拚的精神，靠一反敗爲勝，先顧之時亦不會稍勝而驕，警察今次如仍能保持這種優良條件，應該獲得兩分。

警察在季初之時，因失諸訓練，未見出色，但一踏入季中，居然躍起，不論華將與洋將，在技術上漸趨成熟，門志塲塲旺盛，最近竟能在金禧盃準決賽之第二仗擊倒東華，雖然不能有此一仗之勝利以獲得決賽權，但這一塲波，警察贏得非常精采，曾一氣先入三球，東華雖後雖能扳回兩球，但全塲之演出，東華之評價不及警察，是則警察最近之進步，於此可見。

星島方面：最近亦有極大之進步，曾以六比一大勝元朗，而震動一時，在金禧盃準決賽，雖然兩仗均敗，與南華連賽，但從南華所贏的球數，南華則贏得相當艱苦，可以明白，第一仗贏二比一，第二仗贏三比二，換言之，星島雖敗，但敗得甚爲接近，則星島之進步，顯然是有事實。星島這一隊且有一點特異的地方，有了陣。（高參）

星島主將

劉煥清　張劍思　黃卓橋　李來光　張子慧　馮紀魂　馮紀良　鄭演英

敎練曾啓榮如是說 鄧泰航可能上陣 警察隊贏面較高

星島李來因傷或缺席

警察爲了準備再勝星島，連日曾增加訓練時間，希望再度發揮警察遇强愈强的威力，又一次擊低星島。警察敎練曾啓榮昨天在花墟球場說，他們如果鄧泰航能够出場的話話，實力將會更加完整，勝望更高。

星島今天李來能否上陣，仍然大成問題，李來的傷勢未愈，本週兩次訓練，李來均未能到塲參加，還有傷將張子岱前天雖有到塲練波，但主任衆敎練的許竟成認爲張子岱的脚傷，仍然不適宜上陣，星島今天將仍調派後備球員出塲。

在第一循環警察曾以三比二擊敗星島，警察今天有信心再擊敗星島，並不但然，曾啓榮認爲他們今天仍然可以最强陣容上陣，三個洋將仍然可以用塲，但最担心就是鄧泰航昨天受足總紀律小組控告，接受球證的控告，如果被判了波監，就迫得要改調陣容了，將會將伊雲士改調担任右翼鋒。警察會的備戰星島的陣容，門將何義生，後衛鄭高明，劉守政，中衛劉倫焯，龔華傑，陳挺楠，前鋒綫如果鄧泰航不受影響，逃出波牢之災的話，鄧泰航仍然是最理想的右翼，左翼是呂湛明，中間仍然用寓利士，實行洋兵攻勢。

曾啓榮又說：但如果鄧泰航被判波監的話，警察的陣容也只是前鋒綫會有調動，些會伊雲士調組右翼，鋒，放出楊潤華作右輔，寓利士打中鋒，左輔麥拉倫，左翼呂湛明。

許竟成認爲如果李來不能出塲，將由劉錦培退後出任左後衛，放出甘棠柏任左中衛，前鋒綫張子岱不能派用塲，要他繼續養傷，預定前鋒綫是劉煥清、黃卓橋、張子慧、馮紀良、鄭演英。

張子岱這位大將告許，各鋒將反轉强得散漫無章，但沒有張子岱在陣，各小將却打得有條不紊，而且打得特別起勁。何以星島的前鋒有這一個現象呢？大抵他們與張子岱在默契方面不大吻合。今天張子岱因傷未愈，依然缺席，鄧麼星島今天的前鋒綫，可能必有良好的演出，所以，我們說：假如今天這一塲波在香港的球塲上演，便是五五波，可惜在花墟塲舉行，則警察佔得地利人和，星島遂形失色，可能敗。

先爲實力紥腳的隊伍，他們與是有過硬的强，演出格外如有神助，上次警察對星島，就是這樣，他們終以兩敗俱落的擊敗星島，那塲波星島還有張子岱出塲。

的確，第一循環警察對星島，星島的陣容，前鋒綫是有張子岱，但沒有張子慧，當時是使用甘棠柏出塲任中鋒，今天星島如果李來不能出塲，可能後衛方面防守力，要受影響，前鋒綫則多了一個馮紀良出塲，而少了一個張子岱。

對於這塲波的看法，許竟成認爲雙方應該有得波，星島弟兄希望有水準演出，如果有水準演出，當然會有贏波機會，但如果又打不出水準，那就很難說，因爲花墟球塲警察對塲地較熟習，而且風向經常會影響球員演出，上次星島在花墟失手亦是這樣。

但許竟成認爲星島弟兄，現在比較季初又好了些，上週他們給東昇姐和，是因爲輕敵，今天對警察，因爲曾經敗在警察脚下，相信他們必定會落力拚到底，只要他們有水準演出，勝負在所不計。

這塲波，雙方敎練均認爲「五五波」，彼此實力相當接近，昨天足總紀律小組流會，鄧泰航今天仍可出塲，警察將以他們最完整陣容出塲，且看星島能否瀾雪前恥，贏回一塲。（長江）

警星雙方的教練 分析敵我形勢 皆說自己可贏

星島統帥衆教頭許竟成，昨表示星島今戰警察，當然絕對不會輕敵，可是張子岱還未能上陣。張子岱之足傷，雖已痊愈，但訓練却依然未十分充足，所以，今仗仍然暫不派他上陣。

「左脚王」對星島各球將最近之演出，表示滿意。尤其是與南華最近一週兩次對壘，星島雖然吃敗仗，但演出可以說較南華爲佳。

他對於星島各球將的健兒，認爲已踢出其本身水準，不易再有進步，是星島唯有寄望於年青球將的進步，則星島在以後的聯賽及未來的銀牌賽中，才有更佳的戰績。

「左脚王」對警察的實力及戰略分析，認爲警察前鋒綫上，表面上中間三位洋將，威脅力最大，其實，右翼鄧泰航之威脅，遠優於三位洋將，所以，今後衛之責任繁重，若閘鄧泰航不但有速度，有門志，而且，更有射門脚頭。

警察三員洋將的確有極佳之衝刺力，加上其碩大身裁，對着華人球員，佔極大之優勢，所以，星島各將今日對如何控制警察三位洋將在中路突破進攻及制空權，必須加倍留意。

他認爲星島今仗將仍然決定採取搶攻，利用快速之攻勢，不但要瓦解警察後衛，同時，更要牽制警察前鋒，不予其有快速反攻之機會。

他指出警察後防，以龔華傑把守中路，較爲穩健，至於其他球將，雖然踢得勇，還未够功夫，換句話說，警察後防漏洞，依然不少。

「左脚王」對於今天賽果，認爲星島如果有正常演出的話，今仗應該可以取勝，獲得實實兩分。

警察敎練曾啓榮則認爲警察後防各將，除龔華傑演出，經常能保持水準之外，其他後衛及中衛演水準，並不一樣，這是警察隊最大的隱憂，所以，統帥部曾研究應否着上次戰元朗時，運搬數次烏龍的左後衛劉守政休息一塲，而調有豐富經驗的陳挺楠踢右後衛，調出陳光建爲左中衛之意見，不過，陳挺楠踢右後衛，是否習慣？實有問題。因此，警察今仗變陣與否，仍有待統帥部今日作最後決定。

曾敎練指出，星島在季初之際，由於新舊球將未能合拍，以至戰績欠佳，但由於球員們的苦練，與統帥部之指導督促，最近的確已有長足之進步，同時，因爲張子岱受傷，未能上陣，表面上，星島似乎欠缺一名射手，可是，由於張子岱過份好整弄，經常將進攻之速度拖慢，反而比不上現在之快速，另一方面，因爲各球員由於缺乏張子岱上陣，大家戰意提高，各人均多走一步，戰績反而更佳，所以，今仗如果張子岱仍不上陣的話，警察將更加難打。

不過，星島不論前鋒與後防，依然有極大之漏洞，尤其是中堅馮紀魂，近況欠佳，倘若警察三位洋將，今日有機準備出的話，則警察今仗，仍有可勝之機會。（金剛）

光華昨以二比一擊敗愉園，爆出大冷門。圖爲劉瑞華（左）黎展球（右）雙雙攻門被愉園劉添（白衫）一頭將球頂出時情形。

願儘快反攻大陸

印尼

痲疹症流行 紅紫草猛漲

港澳